

II. 世帯推計

1 全市および行政区別世帯数推計

1-1. 推計の枠組み

(1) 推計期間

推計期間は 2015（平成 27）年を基準年とし、2065（平成 77）年時点までの 5 年毎 50 年間とした。

(2) 推計方法

本推計は、人口に世帯主率を乗じることで世帯数を得る世帯主率法を用いて行った。

(3) 推計フロー

推計のフローは以下の通りである。

図表II-1 全市および行政区別世帯数推計のフロー

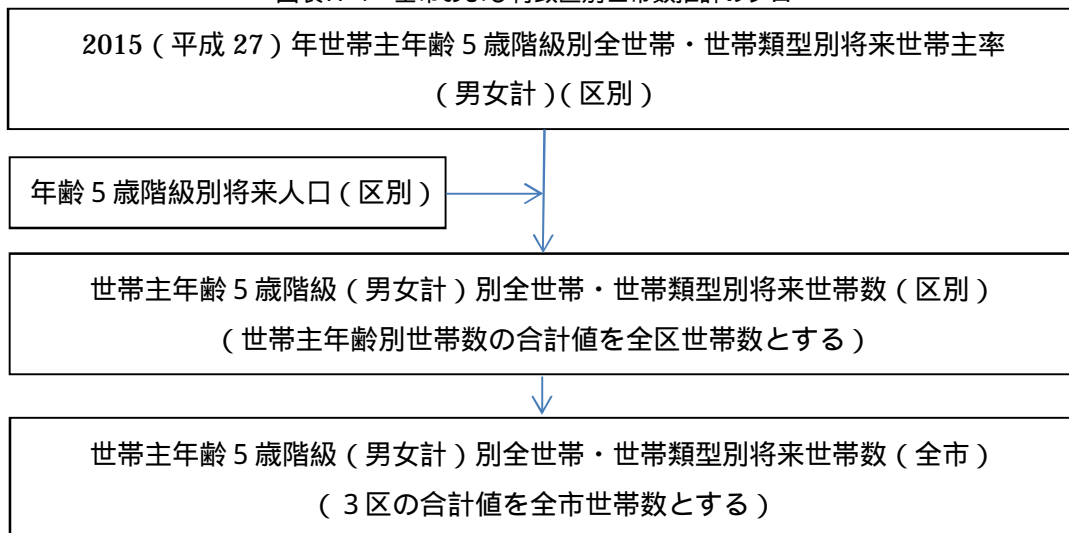

(4) 推計に用いたデータ

推計に用いたデータは以下の通りである。

図表II-2 推計に用いたデータ一覧

| 項目 | 概要 |
|-----------|---|
| 推計項目 | 国勢調査における世帯主年齢別（男女計）一般世帯数（総世帯数、単身世帯数、高齢夫婦世帯数） |
| 基準世帯数・人口 | 国勢調査における 2015（平成 27）年世帯類型別世帯主年齢別（男女計）一般世帯数及び人口 世帯主年齢不詳世帯数、年齢不詳人口は年齢別に按分して含めた |
| 将来世帯主率仮定値 | 2015（平成 27）年の世帯類型別世帯主年齢別（男女計）世帯主率で将来にわたり一定とした |
| 将来人口 | さがみはら都市みらい研究所が 2017（平成 29）年に作成した将来推計値 |

(5) 用語の定義

用語の定義は以下の通りである（以下、世帯推計についてすべて同様）。

図表11-3 推計に用いた用語の定義

| 項目 | 概要 |
|--------|---|
| 一般世帯 | 世帯のうち、施設等の世帯（寮・寄宿舍、病院等、社会施設等に居住する世帯）を除いたもの |
| 高齢夫婦世帯 | 世帯主年齢 65 歳以上、配偶者 60 歳以上の夫婦のみの世帯 |
| 世帯主率 | 人口に占める世帯主の割合。年齢別、性別など、該当する区分の人口に世帯主率を乗じることで世帯数を得ることができる |
| 全数調整 | 全体を区分した単位ごとに行った推計に対し、その合計が、全体を一括して推計した値と一致するように調整すること。 |

1-2. 推計手順の詳細

(1) 将来世帯主率の仮定値の設定方法

相模原市の行政区は、政令指定都市移行以前の世帯主年齢別世帯数の実績値が得られないため、過去の趨勢にもとづいて世帯主率の将来仮定値を作成することができない。また、全市であれば過去の趨勢にもとづいて世帯主率の将来仮定値を作成することも可能だが、これを各区に当てはめて推計した場合、各区と全市平均の世帯主年齢別世帯数の傾向が異なるため、適切な推計値を得ることができない。

このため、各区の世帯主年齢別世帯主率の特性を推計値に反映することを重視し、2015(平成27)年度の各区分別世帯主年齢別世帯主率を将来世帯主率の仮定値とした。

(2) 将来世帯数の推計

年齢5歳階級別・家族類型別世帯主率を将来の年齢5歳階級別人口に乗じて各区の世帯主年齢・家族類型別世帯数を算出した。この際、年齢別人口の変動による将来世帯数への影響を推計値に反映するため、全世帯主年齢総数の推計値による全数調整は行わず、世帯主年齢別世帯数の合計を家族類型別世帯数の総数とした。

(3) 全市将来世帯数の推計

区分別将来世帯数推計値の合計を全市の将来世帯数推計値とした。

1-3. 推計結果

(1) 全市

総世帯数は2025(平成37)年に320,243世帯でピークを迎え、以降は減少し2065(平成77)年には244,443世帯となる。

単身世帯数は2025(平成37)年に112,711世帯でピークを迎え、以降は減少し2065(平成77)年には87,596世帯となり、総世帯数とほぼ同様の傾向となっている。

高齢単身世帯数は2050(平成62)年まで増加を続け44,220世帯となり、以降は減少し2065(平成77)年には41,408世帯となる。後期高齢単身世帯はさらに2055(平成67)年まで増加を続け30,951世帯となり、以降は減少し2065(平成77)年には28,434世帯となる。

高齢夫婦世帯は2045(平成57)年まで増加を続け46,834世帯となり、以降は減少し2065(平成77)年には40,571世帯となる。

高齢単身世帯率及び高齢夫婦世帯率はともに一貫して増加し、2065(平成77)年には高齢単身世帯率は16.9%、高齢夫婦世帯率は16.6%となる。

図表11-4 総世帯数及び単身世帯数の将来推計値(全市)(単位:世帯)

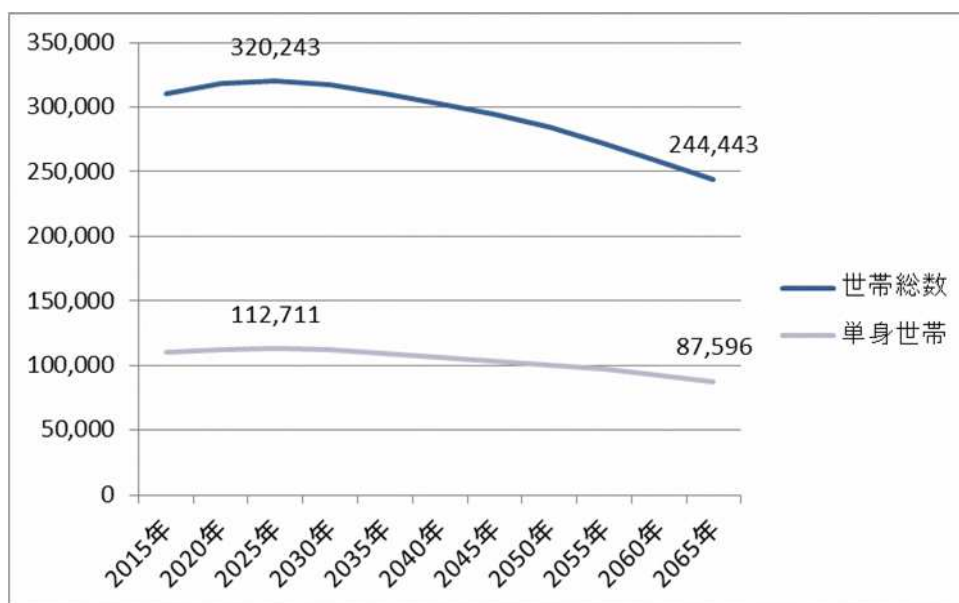

図表II-5 高齢単身世帯数の将来推計値（全市）（単位：世帯）

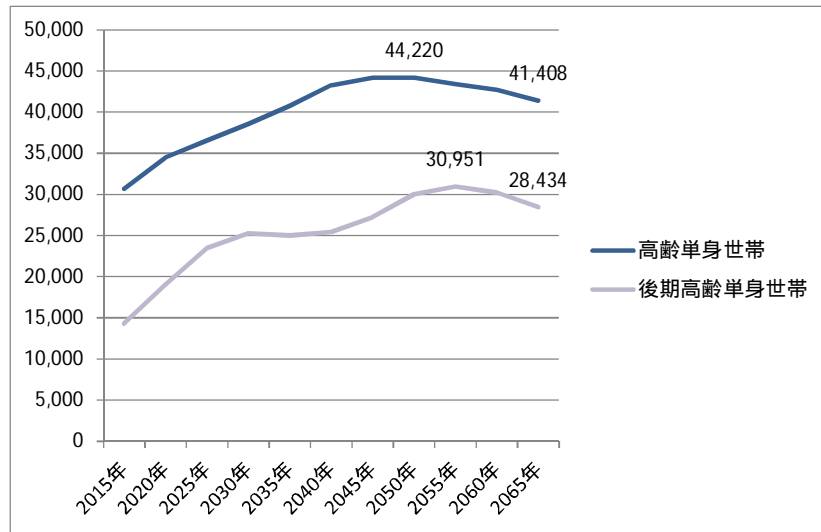

図表II-6 高齢夫婦世帯の将来推計値（全市）（単位：世帯）

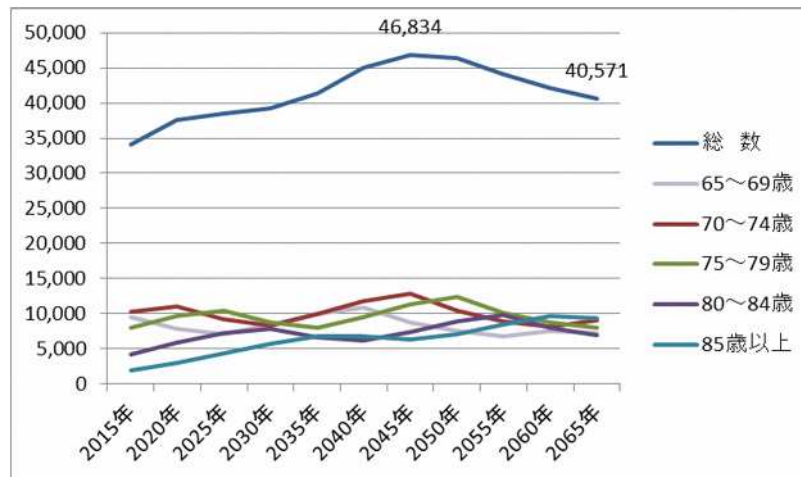

図表II-7 高齢単身世帯率、高齢夫婦世帯率及び総世帯数の将来推計値（全市）（単位：%、世帯）

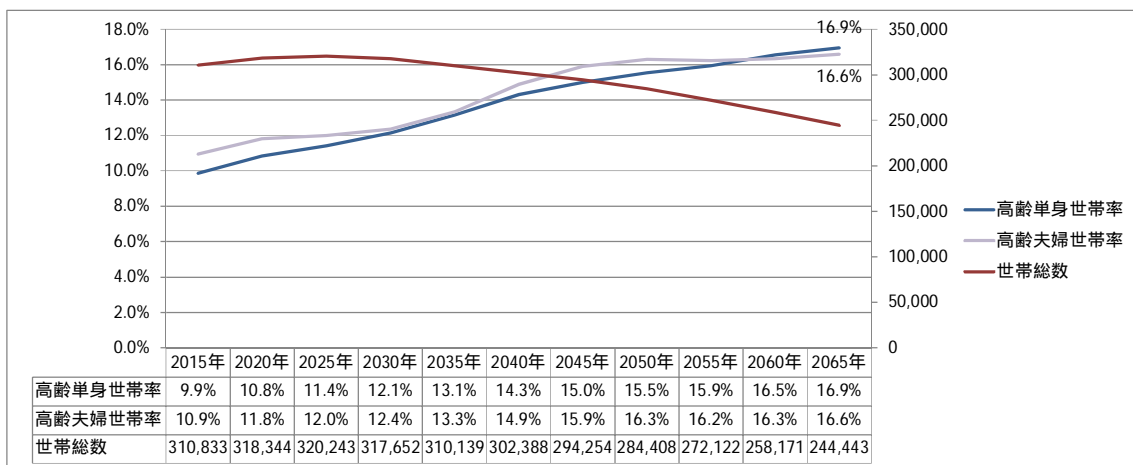

注) 高齢単身世帯率（高齢単身世帯数 / 総世帯数）、高齢夫婦世帯率（高齢夫婦世帯数 / 総世帯数）

図表II-8 総世帯数の将来推計値（全市）（単位：世帯）

| | 2015年 | 2020年 | 2025年 | 2030年 | 2035年 | 2040年 | 2045年 | 2050年 | 2055年 | 2060年 | 2065年 |
|--------|---------|---------|---------|---------|---------|---------|---------|---------|---------|---------|---------|
| 総数 | 310,833 | 318,344 | 320,243 | 317,652 | 310,139 | 302,388 | 294,254 | 284,408 | 272,122 | 258,171 | 244,443 |
| 15歳未満 | 2 | 2 | 2 | 2 | 2 | 2 | 2 | 1 | 1 | 1 | 1 |
| 15～19歳 | 2,983 | 2,574 | 2,492 | 2,323 | 2,221 | 2,135 | 2,093 | 1,944 | 1,774 | 1,646 | 1,556 |
| 20～24歳 | 13,495 | 12,661 | 10,731 | 10,345 | 9,507 | 9,094 | 8,708 | 8,527 | 7,940 | 7,260 | 6,742 |
| 25～29歳 | 15,967 | 17,834 | 16,762 | 14,450 | 13,570 | 12,483 | 11,945 | 11,428 | 11,175 | 10,419 | 9,535 |
| 30～34歳 | 19,766 | 17,398 | 19,644 | 18,774 | 15,895 | 14,938 | 13,752 | 13,145 | 12,574 | 12,296 | 11,475 |
| 35～39歳 | 23,740 | 20,272 | 17,992 | 20,478 | 19,380 | 16,429 | 15,438 | 14,208 | 13,568 | 12,973 | 12,685 |
| 40～44歳 | 30,623 | 24,814 | 21,259 | 18,998 | 21,433 | 20,299 | 17,231 | 16,187 | 14,896 | 14,216 | 13,591 |
| 45～49歳 | 29,630 | 32,388 | 26,284 | 22,584 | 20,091 | 22,659 | 21,480 | 18,263 | 17,150 | 15,781 | 15,044 |
| 50～54歳 | 26,472 | 31,197 | 34,131 | 27,757 | 23,794 | 21,174 | 23,880 | 22,661 | 19,280 | 18,112 | 16,668 |
| 55～59歳 | 22,979 | 26,858 | 31,656 | 34,677 | 28,169 | 24,172 | 21,527 | 24,276 | 23,052 | 19,638 | 18,442 |
| 60～64歳 | 25,621 | 22,491 | 26,325 | 31,082 | 34,014 | 27,658 | 23,765 | 21,181 | 23,893 | 22,708 | 19,360 |
| 65～69歳 | 30,617 | 24,763 | 21,763 | 25,501 | 30,099 | 32,989 | 26,859 | 23,115 | 20,615 | 23,274 | 22,131 |
| 70～74歳 | 27,551 | 30,321 | 24,542 | 21,609 | 25,310 | 29,909 | 32,842 | 26,787 | 23,087 | 20,611 | 23,294 |
| 75～79歳 | 20,698 | 26,122 | 28,921 | 23,425 | 20,730 | 24,390 | 28,910 | 31,785 | 25,997 | 22,476 | 20,116 |
| 80～84歳 | 12,616 | 17,004 | 21,566 | 24,177 | 19,600 | 17,519 | 20,752 | 24,733 | 27,245 | 22,375 | 19,456 |
| 85歳以上 | 8,075 | 11,645 | 16,173 | 21,470 | 26,324 | 26,538 | 25,072 | 26,167 | 29,876 | 34,384 | 34,346 |

注) 赤字は各年齢階層区分における推計期間中の最大値

図表II-9 単身世帯数の将来推計値（全市）（単位：世帯）

| | 2015年 | 2020年 | 2025年 | 2030年 | 2035年 | 2040年 | 2045年 | 2050年 | 2055年 | 2060年 | 2065年 |
|----------|---------|---------|---------|---------|---------|---------|---------|---------|--------|--------|--------|
| 総数 | 110,236 | 112,481 | 112,711 | 111,920 | 109,091 | 105,885 | 102,900 | 100,160 | 96,924 | 92,563 | 87,596 |
| 15歳未満 | 1 | 1 | 1 | 1 | 1 | 1 | 1 | 1 | 1 | 1 | 1 |
| 15～19歳 | 2,904 | 2,505 | 2,425 | 2,261 | 2,163 | 2,079 | 2,038 | 1,893 | 1,727 | 1,603 | 1,516 |
| 20～24歳 | 12,260 | 11,499 | 9,748 | 9,397 | 8,636 | 8,265 | 7,916 | 7,751 | 7,215 | 6,597 | 6,128 |
| 25～29歳 | 10,624 | 11,867 | 11,145 | 9,592 | 9,019 | 8,302 | 7,956 | 7,616 | 7,444 | 6,936 | 6,348 |
| 30～34歳 | 8,631 | 7,602 | 8,596 | 8,188 | 6,916 | 6,516 | 6,010 | 5,762 | 5,518 | 5,393 | 5,025 |
| 35～39歳 | 7,703 | 6,591 | 5,858 | 6,676 | 6,306 | 5,327 | 5,020 | 4,634 | 4,437 | 4,248 | 4,152 |
| 40～44歳 | 9,083 | 7,372 | 6,334 | 5,664 | 6,406 | 6,049 | 5,110 | 4,821 | 4,454 | 4,267 | 4,087 |
| 45～49歳 | 8,079 | 8,820 | 7,162 | 6,159 | 5,481 | 6,188 | 5,860 | 4,973 | 4,677 | 4,311 | 4,116 |
| 50～54歳 | 6,977 | 8,227 | 8,995 | 7,317 | 6,275 | 5,586 | 6,303 | 5,977 | 5,080 | 4,777 | 4,400 |
| 55～59歳 | 6,161 | 7,211 | 8,505 | 9,312 | 7,565 | 6,493 | 5,784 | 6,528 | 6,200 | 5,276 | 4,957 |
| 60～64歳 | 7,137 | 6,299 | 7,413 | 8,776 | 9,581 | 7,796 | 6,708 | 5,985 | 6,770 | 6,429 | 5,458 |
| 65～69歳 | 8,611 | 6,962 | 6,154 | 7,250 | 8,580 | 9,380 | 7,643 | 6,589 | 5,883 | 6,659 | 6,323 |
| 70～74歳 | 7,789 | 8,483 | 6,856 | 6,084 | 7,173 | 8,501 | 9,299 | 7,597 | 6,567 | 5,870 | 6,651 |
| 75～79歳 | 6,035 | 7,585 | 8,362 | 6,767 | 6,007 | 7,083 | 8,405 | 9,227 | 7,552 | 6,537 | 5,853 |
| 80～84歳 | 4,592 | 6,193 | 7,847 | 8,787 | 7,123 | 6,375 | 7,563 | 9,020 | 9,930 | 8,157 | 7,095 |
| 85歳以上 | 3,650 | 5,263 | 7,309 | 9,691 | 11,859 | 11,943 | 11,284 | 11,787 | 13,470 | 15,502 | 15,486 |
| | | | | | | | | | | | |
| 高齢単身世帯 | 30,677 | 34,486 | 36,527 | 38,578 | 40,742 | 43,282 | 44,195 | 44,220 | 43,401 | 42,725 | 41,408 |
| 後期高齢単身世帯 | 14,277 | 19,041 | 23,518 | 25,245 | 24,989 | 25,402 | 27,252 | 30,035 | 30,951 | 30,196 | 28,434 |

注) 赤字は各年齢階層区分における推計期間中の最大値

図表II-10 高齢夫婦世帯数の将来推計値（全市）（単位：世帯）

| | 2015年 | 2020年 | 2025年 | 2030年 | 2035年 | 2040年 | 2045年 | 2050年 | 2055年 | 2060年 | 2065年 |
|--------|--------|--------|--------|--------|--------|--------|--------|--------|--------|--------|--------|
| 総数 | 34,019 | 37,652 | 38,461 | 39,235 | 41,343 | 45,022 | 46,834 | 46,379 | 44,121 | 42,189 | 40,571 |
| 65～69歳 | 9,495 | 7,915 | 7,094 | 8,446 | 9,939 | 10,868 | 8,810 | 7,567 | 6,814 | 7,588 | 7,201 |
| 70～74歳 | 10,335 | 11,079 | 9,256 | 8,329 | 9,938 | 11,729 | 12,847 | 10,435 | 8,981 | 8,104 | 9,052 |
| 75～79歳 | 8,022 | 9,706 | 10,479 | 8,777 | 7,968 | 9,574 | 11,346 | 12,440 | 10,146 | 8,769 | 7,935 |
| 80～84歳 | 4,179 | 5,940 | 7,216 | 7,922 | 6,655 | 6,131 | 7,446 | 8,885 | 9,760 | 8,004 | 6,968 |
| 85歳以上 | 1,988 | 3,012 | 4,416 | 5,761 | 6,843 | 6,720 | 6,384 | 7,052 | 8,420 | 9,724 | 9,415 |

注) 赤字は各年齢階層区分における推計期間中の最大値

(2) 緑区

総世帯数は2020(平成32)年に71,864世帯でピークを迎え、以降は減少し2065(平成77)年には48,370世帯となる。

単身世帯数は2030(平成42)年に22,134世帯でピークを迎え、以降は減少し2065(平成77)年には15,350世帯となり、総世帯数とほぼ同様の傾向となっている。

高齢単身世帯数は2045(平成57)年まで増加を続け8,524世帯となり、以降は減少し2065(平成77)年には7,442世帯となる。後期高齢単身世帯はさらに2055(平成67)年まで増加を続け6,080世帯となり、以降は減少し2065(平成77)年には5,407世帯となる。

高齢夫婦世帯は2045(平成57)年まで増加を続け10,539世帯となり、以降は減少し2065(平成77)年には8,564世帯となる。

高齢単身世帯率及び高齢夫婦世帯率はともに一貫して増加し、2065(平成77)年には高齢単身世帯率は15.4%、高齢夫婦世帯率は17.7%となる。

図表11-11 総世帯数及び単身世帯数の将来推計値(緑区)(単位:世帯)

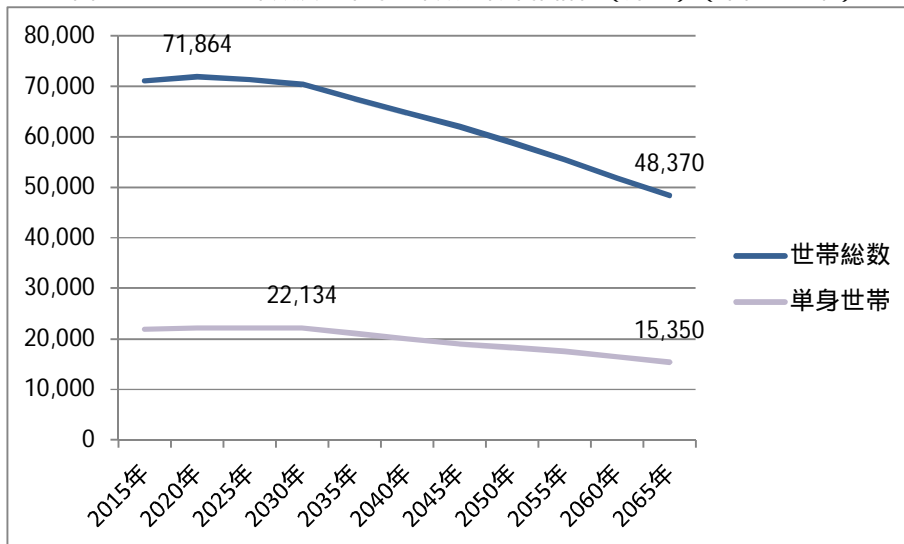

図表II-12 高齢単身世帯数の将来推計値（緑区）（単位：世帯）

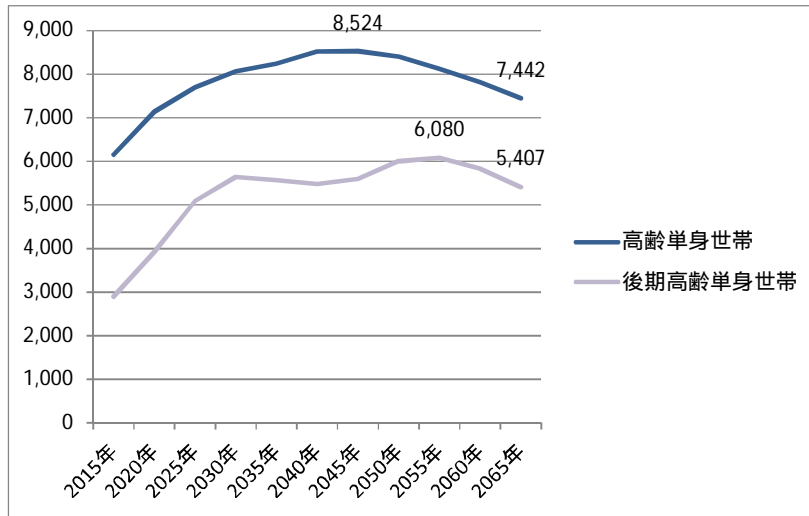

図表II-13 高齢夫婦世帯の将来推計値（緑区）（単位：世帯）

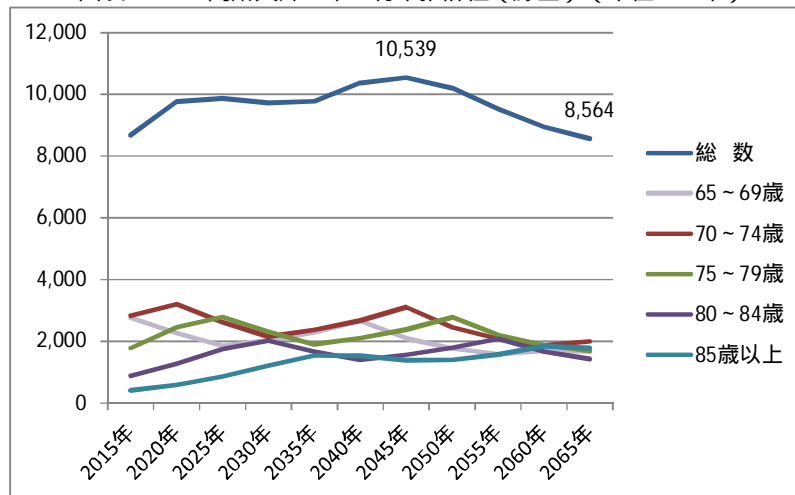

図表II-14 高齢単身世帯率、高齢夫婦世帯率及び総世帯数の将来推計値（緑区）（単位：%、世帯）

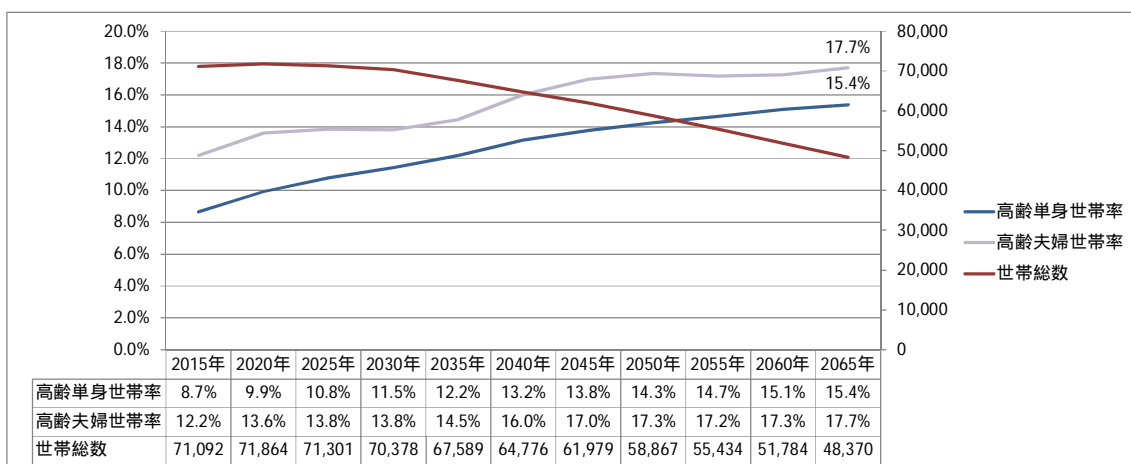

注) 高齢単身世帯率（高齢単身世帯数 / 総世帯数）、高齢夫婦世帯率（高齢夫婦世帯数 / 総世帯数）

図表II-15 総世帯数の将来推計値（緑区）（単位：世帯）

| | 2015年 | 2020年 | 2025年 | 2030年 | 2035年 | 2040年 | 2045年 | 2050年 | 2055年 | 2060年 | 2065年 |
|--------|--------|--------|--------|--------|--------|--------|--------|--------|--------|--------|--------|
| 総数 | 71,092 | 71,864 | 71,301 | 70,378 | 67,589 | 64,776 | 61,979 | 58,867 | 55,434 | 51,784 | 48,370 |
| 15歳未満 | 0 | 0 | 0 | 0 | 0 | 0 | 0 | 0 | 0 | 0 | 0 |
| 15～19歳 | 603 | 545 | 500 | 451 | 407 | 376 | 370 | 358 | 328 | 293 | 262 |
| 20～24歳 | 2,884 | 2,695 | 2,396 | 2,298 | 1,971 | 1,785 | 1,649 | 1,621 | 1,565 | 1,439 | 1,289 |
| 25～29歳 | 3,429 | 3,577 | 3,383 | 3,275 | 2,901 | 2,493 | 2,257 | 2,085 | 2,049 | 1,978 | 1,817 |
| 30～34歳 | 4,149 | 3,512 | 3,715 | 3,745 | 3,429 | 3,039 | 2,613 | 2,368 | 2,189 | 2,150 | 2,073 |
| 35～39歳 | 5,045 | 4,147 | 3,561 | 3,919 | 3,816 | 3,500 | 3,105 | 2,672 | 2,421 | 2,239 | 2,199 |
| 40～44歳 | 6,726 | 5,344 | 4,422 | 3,903 | 4,193 | 4,085 | 3,746 | 3,322 | 2,863 | 2,597 | 2,406 |
| 45～49歳 | 6,282 | 7,178 | 5,719 | 4,799 | 4,184 | 4,493 | 4,380 | 4,018 | 3,565 | 3,075 | 2,790 |
| 50～54歳 | 5,875 | 6,591 | 7,541 | 6,061 | 5,049 | 4,401 | 4,728 | 4,610 | 4,230 | 3,752 | 3,240 |
| 55～59歳 | 5,577 | 5,949 | 6,678 | 7,678 | 6,147 | 5,129 | 4,479 | 4,812 | 4,694 | 4,308 | 3,818 |
| 60～64歳 | 6,643 | 5,355 | 5,720 | 6,460 | 7,400 | 5,928 | 4,952 | 4,325 | 4,644 | 4,538 | 4,167 |
| 65～69歳 | 8,000 | 6,509 | 5,261 | 5,653 | 6,371 | 7,306 | 5,860 | 4,899 | 4,282 | 4,605 | 4,503 |
| 70～74歳 | 6,848 | 8,192 | 6,671 | 5,423 | 5,828 | 6,580 | 7,556 | 6,070 | 5,083 | 4,450 | 4,792 |
| 75～79歳 | 4,519 | 6,190 | 7,460 | 6,095 | 4,974 | 5,365 | 6,071 | 6,984 | 5,626 | 4,722 | 4,144 |
| 80～84歳 | 2,720 | 3,618 | 4,958 | 6,070 | 4,963 | 4,093 | 4,443 | 5,054 | 5,824 | 4,713 | 3,975 |
| 85歳以上 | 1,791 | 2,462 | 3,316 | 4,548 | 5,955 | 6,202 | 5,769 | 5,669 | 6,070 | 6,925 | 6,894 |

注) 赤字は各年齢階層区分における推計期間中の最大値

図表II-16 単身世帯数の将来推計値（緑区）（単位：世帯）

| | 2015年 | 2020年 | 2025年 | 2030年 | 2035年 | 2040年 | 2045年 | 2050年 | 2055年 | 2060年 | 2065年 |
|----------|--------|--------|--------|--------|--------|--------|--------|--------|--------|--------|--------|
| 総数 | 21,913 | 22,179 | 22,155 | 22,134 | 21,064 | 19,953 | 19,003 | 18,251 | 17,473 | 16,476 | 15,350 |
| 15歳未満 | 0 | 0 | 0 | 0 | 0 | 0 | 0 | 0 | 0 | 0 | 0 |
| 15～19歳 | 582 | 526 | 483 | 435 | 393 | 363 | 357 | 345 | 317 | 283 | 253 |
| 20～24歳 | 2,601 | 2,430 | 2,160 | 2,072 | 1,778 | 1,609 | 1,487 | 1,462 | 1,411 | 1,297 | 1,162 |
| 25～29歳 | 2,187 | 2,282 | 2,158 | 2,089 | 1,850 | 1,590 | 1,440 | 1,330 | 1,307 | 1,262 | 1,159 |
| 30～34歳 | 1,596 | 1,351 | 1,429 | 1,441 | 1,319 | 1,169 | 1,005 | 911 | 842 | 827 | 798 |
| 35～39歳 | 1,347 | 1,107 | 951 | 1,046 | 1,019 | 935 | 829 | 713 | 646 | 598 | 587 |
| 40～44歳 | 1,520 | 1,208 | 999 | 882 | 948 | 923 | 847 | 751 | 647 | 587 | 544 |
| 45～49歳 | 1,552 | 1,774 | 1,413 | 1,186 | 1,034 | 1,110 | 1,082 | 993 | 881 | 760 | 689 |
| 50～54歳 | 1,469 | 1,648 | 1,886 | 1,515 | 1,262 | 1,101 | 1,182 | 1,153 | 1,058 | 938 | 810 |
| 55～59歳 | 1,422 | 1,517 | 1,703 | 1,958 | 1,568 | 1,308 | 1,142 | 1,227 | 1,197 | 1,099 | 974 |
| 60～64歳 | 1,486 | 1,198 | 1,279 | 1,445 | 1,655 | 1,326 | 1,108 | 967 | 1,039 | 1,015 | 932 |
| 65～69歳 | 1,796 | 1,461 | 1,181 | 1,269 | 1,430 | 1,640 | 1,316 | 1,100 | 961 | 1,034 | 1,011 |
| 70～74歳 | 1,463 | 1,750 | 1,425 | 1,158 | 1,245 | 1,406 | 1,614 | 1,297 | 1,086 | 950 | 1,024 |
| 75～79歳 | 1,191 | 1,631 | 1,966 | 1,606 | 1,311 | 1,414 | 1,600 | 1,841 | 1,483 | 1,245 | 1,092 |
| 80～84歳 | 934 | 1,242 | 1,702 | 2,084 | 1,704 | 1,405 | 1,526 | 1,735 | 2,000 | 1,618 | 1,365 |
| 85歳以上 | 766 | 1,054 | 1,419 | 1,946 | 2,548 | 2,654 | 2,469 | 2,426 | 2,597 | 2,963 | 2,950 |
| | | | | | | | | | | | |
| 高齢単身世帯 | 6,150 | 7,138 | 7,693 | 8,064 | 8,238 | 8,519 | 8,524 | 8,399 | 8,127 | 7,811 | 7,442 |
| 後期高齢単身世帯 | 2,891 | 3,927 | 5,088 | 5,637 | 5,563 | 5,474 | 5,595 | 6,002 | 6,080 | 5,826 | 5,407 |

注) 赤字は各年齢階層区分における推計期間中の最大値

図表II-17 高齢夫婦世帯数の将来推計値（緑区）（単位：世帯）

| | 2015年 | 2020年 | 2025年 | 2030年 | 2035年 | 2040年 | 2045年 | 2050年 | 2055年 | 2060年 | 2065年 |
|--------|-------|-------|-------|-------|-------|--------|--------|--------|-------|-------|-------|
| 総数 | 8,674 | 9,769 | 9,866 | 9,728 | 9,776 | 10,369 | 10,539 | 10,200 | 9,534 | 8,946 | 8,564 |
| 65～69歳 | 2,764 | 2,268 | 1,853 | 2,034 | 2,291 | 2,656 | 2,096 | 1,774 | 1,586 | 1,694 | 1,669 |
| 70～74歳 | 2,832 | 3,193 | 2,624 | 2,158 | 2,373 | 2,679 | 3,112 | 2,460 | 2,087 | 1,871 | 2,002 |
| 75～79歳 | 1,782 | 2,452 | 2,789 | 2,300 | 1,902 | 2,104 | 2,382 | 2,776 | 2,200 | 1,874 | 1,686 |
| 80～84歳 | 883 | 1,267 | 1,748 | 2,027 | 1,673 | 1,404 | 1,568 | 1,787 | 2,089 | 1,664 | 1,426 |
| 85歳以上 | 413 | 589 | 851 | 1,210 | 1,537 | 1,527 | 1,381 | 1,403 | 1,572 | 1,843 | 1,780 |

注) 赤字は各年齢階層区分における推計期間中の最大値

(3) 中央区

総世帯数は2030(平成42)年に122,095世帯でピークを迎え、以降は減少し2065(平成77)年には97,005世帯となる。

単身世帯数は2030(平成42)年に42,992世帯でピークを迎え、以降は減少し2065(平成77)年には34,439世帯となり、総世帯数とほぼ同様の傾向となっている。

高齢単身世帯数は2050(平成62)年まで増加を続け17,020世帯となり、以降は減少し2065(平成77)年には16,108世帯となる。後期高齢単身世帯はさらに2055(平成67)年まで増加を続け11,866世帯となり、以降は減少し2065(平成77)年には10,859世帯となる。

高齢夫婦世帯は2045(平成57)年まで増加を続け18,294世帯となり、以降は減少し2065(平成77)年には16,080世帯となる。

高齢単身世帯率は一貫して増加し、2065(平成77)年には16.6%となる。高齢夫婦世帯率は概ね増加傾向にあり、2065(平成77)年には16.6%となる。

図表11-18 総世帯数及び単身世帯数の将来推計値(中央区)(単位:世帯)

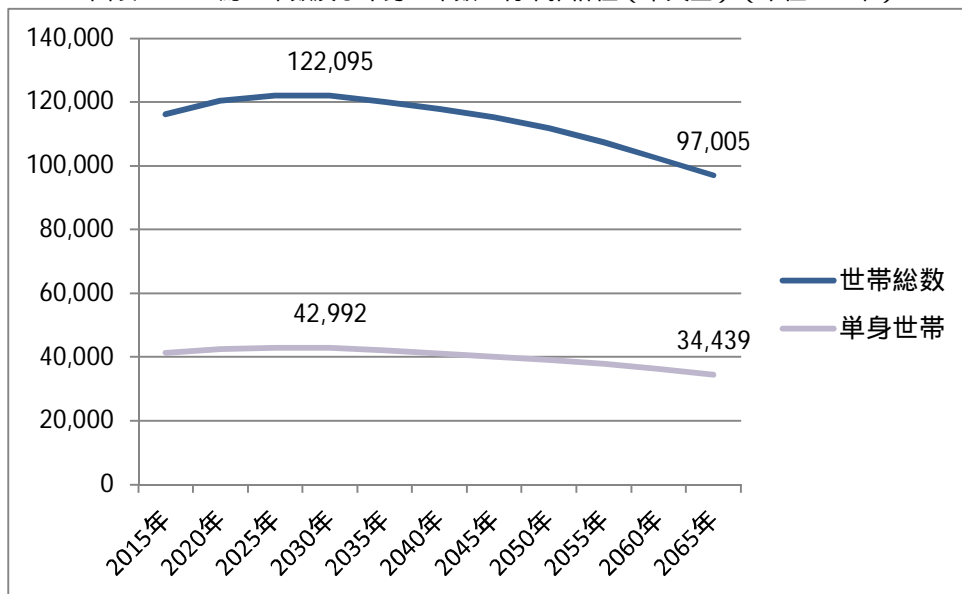

図表11-19 高齢単身世帯数の将来推計値（中央区）（単位：世帯）

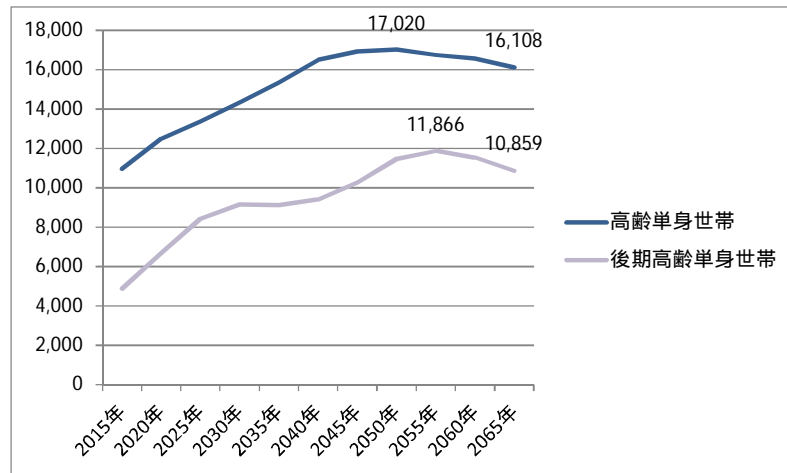

図表11-20 高齢夫婦世帯の将来推計値（中央区）（単位：世帯）

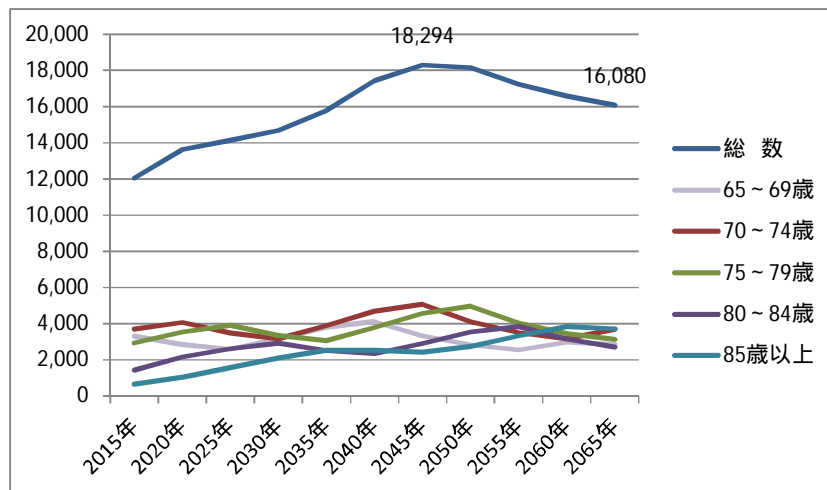

図表11-21 高齢単身世帯率、高齢夫婦世帯率及び総世帯数の将来推計値（中央区）（単位：％、世帯）

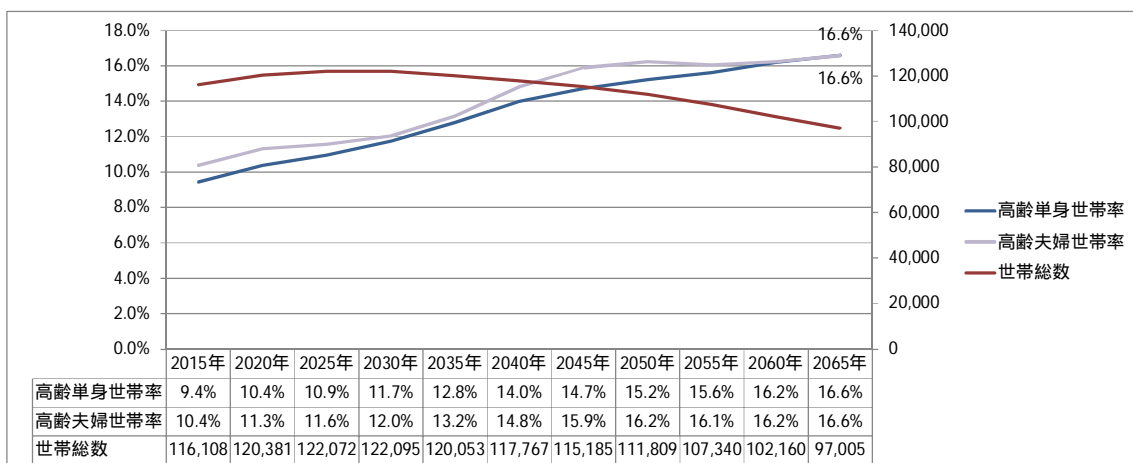

注) 高齢単身世帯率（高齢単身世帯数 / 総世帯数）、高齢夫婦世帯率（高齢夫婦世帯数 / 総世帯数）

図表11-22 総世帯数の将来推計値（中央区）（単位：世帯）

| | 2015年 | 2020年 | 2025年 | 2030年 | 2035年 | 2040年 | 2045年 | 2050年 | 2055年 | 2060年 | 2065年 |
|--------|---------|---------|---------|---------|---------|---------|---------|---------|---------|---------|--------|
| 総数 | 116,108 | 120,381 | 122,072 | 122,095 | 120,053 | 117,767 | 115,185 | 111,809 | 107,340 | 102,160 | 97,005 |
| 15歳未満 | 1 | 1 | 1 | 1 | 1 | 1 | 1 | 1 | 1 | 1 | 1 |
| 15～19歳 | 1,272 | 1,067 | 1,034 | 978 | 921 | 887 | 875 | 815 | 744 | 690 | 649 |
| 20～24歳 | 5,116 | 4,899 | 4,036 | 3,886 | 3,645 | 3,436 | 3,301 | 3,250 | 3,031 | 2,774 | 2,578 |
| 25～29歳 | 5,603 | 6,499 | 6,219 | 5,243 | 4,931 | 4,626 | 4,360 | 4,186 | 4,124 | 3,854 | 3,529 |
| 30～34歳 | 7,289 | 6,547 | 7,566 | 7,372 | 6,115 | 5,753 | 5,396 | 5,086 | 4,885 | 4,812 | 4,503 |
| 35～39歳 | 9,174 | 7,843 | 7,016 | 8,172 | 7,876 | 6,543 | 6,158 | 5,774 | 5,444 | 5,225 | 5,144 |
| 40～44歳 | 11,861 | 9,612 | 8,193 | 7,384 | 8,518 | 8,213 | 6,829 | 6,431 | 6,028 | 5,684 | 5,456 |
| 45～49歳 | 11,729 | 12,756 | 10,326 | 8,846 | 7,929 | 9,142 | 8,814 | 7,335 | 6,908 | 6,476 | 6,105 |
| 50～54歳 | 10,258 | 12,332 | 13,401 | 10,883 | 9,300 | 8,338 | 9,611 | 9,273 | 7,724 | 7,276 | 6,823 |
| 55～59歳 | 8,664 | 10,449 | 12,534 | 13,648 | 11,068 | 9,469 | 8,492 | 9,789 | 9,447 | 7,874 | 7,417 |
| 60～64歳 | 9,621 | 8,591 | 10,338 | 12,418 | 13,505 | 10,969 | 9,396 | 8,431 | 9,720 | 9,385 | 7,830 |
| 65～69歳 | 11,257 | 9,228 | 8,226 | 9,914 | 11,899 | 12,963 | 10,542 | 9,048 | 8,123 | 9,368 | 9,050 |
| 70～74歳 | 9,827 | 10,964 | 8,970 | 8,019 | 9,658 | 11,609 | 12,665 | 10,324 | 8,875 | 7,976 | 9,205 |
| 75～79歳 | 7,462 | 9,583 | 10,742 | 8,788 | 7,885 | 9,527 | 11,474 | 12,539 | 10,251 | 8,838 | 7,958 |
| 80～84歳 | 4,365 | 6,089 | 7,857 | 8,925 | 7,304 | 6,611 | 8,037 | 9,727 | 10,655 | 8,746 | 7,578 |
| 85歳以上 | 2,611 | 3,921 | 5,615 | 7,620 | 9,498 | 9,680 | 9,233 | 9,801 | 11,383 | 13,182 | 13,180 |

注）赤字は各年齢階層区分における推計期間中の最大値

図表11-23 単身世帯数の将来推計値（中央区）（単位：世帯）

| | 2015年 | 2020年 | 2025年 | 2030年 | 2035年 | 2040年 | 2045年 | 2050年 | 2055年 | 2060年 | 2065年 |
|----------|--------|--------|--------|--------|--------|--------|--------|--------|--------|--------|--------|
| 総数 | 41,240 | 42,521 | 42,880 | 42,992 | 42,193 | 41,089 | 40,029 | 39,103 | 37,984 | 36,355 | 34,439 |
| 15歳未満 | 0 | 0 | 0 | 0 | 0 | 0 | 0 | 0 | 0 | 0 | 0 |
| 15～19歳 | 1,242 | 1,042 | 1,009 | 954 | 899 | 866 | 855 | 795 | 726 | 674 | 634 |
| 20～24歳 | 4,583 | 4,389 | 3,615 | 3,481 | 3,265 | 3,078 | 2,957 | 2,912 | 2,716 | 2,485 | 2,309 |
| 25～29歳 | 3,572 | 4,143 | 3,965 | 3,343 | 3,144 | 2,949 | 2,780 | 2,669 | 2,629 | 2,457 | 2,250 |
| 30～34歳 | 3,040 | 2,731 | 3,156 | 3,075 | 2,551 | 2,400 | 2,251 | 2,122 | 2,038 | 2,007 | 1,878 |
| 35～39歳 | 3,038 | 2,598 | 2,324 | 2,706 | 2,608 | 2,167 | 2,039 | 1,912 | 1,803 | 1,730 | 1,704 |
| 40～44歳 | 3,534 | 2,864 | 2,441 | 2,200 | 2,538 | 2,447 | 2,035 | 1,916 | 1,796 | 1,694 | 1,626 |
| 45～49歳 | 3,210 | 3,491 | 2,826 | 2,421 | 2,170 | 2,502 | 2,412 | 2,008 | 1,891 | 1,772 | 1,671 |
| 50～54歳 | 2,700 | 3,245 | 3,527 | 2,864 | 2,448 | 2,194 | 2,529 | 2,440 | 2,033 | 1,915 | 1,796 |
| 55～59歳 | 2,420 | 2,918 | 3,500 | 3,811 | 3,091 | 2,644 | 2,372 | 2,734 | 2,638 | 2,199 | 2,071 |
| 60～64歳 | 2,939 | 2,624 | 3,158 | 3,793 | 4,125 | 3,350 | 2,870 | 2,575 | 2,969 | 2,866 | 2,392 |
| 65～69歳 | 3,404 | 2,791 | 2,488 | 2,998 | 3,598 | 3,920 | 3,188 | 2,736 | 2,456 | 2,833 | 2,737 |
| 70～74歳 | 2,683 | 2,993 | 2,449 | 2,189 | 2,637 | 3,169 | 3,458 | 2,818 | 2,423 | 2,177 | 2,513 |
| 75～79歳 | 2,092 | 2,687 | 3,012 | 2,464 | 2,211 | 2,672 | 3,217 | 3,516 | 2,874 | 2,478 | 2,232 |
| 80～84歳 | 1,636 | 2,282 | 2,945 | 3,345 | 2,738 | 2,478 | 3,012 | 3,646 | 3,994 | 3,278 | 2,840 |
| 85歳以上 | 1,146 | 1,722 | 2,465 | 3,346 | 4,170 | 4,250 | 4,054 | 4,303 | 4,998 | 5,787 | 5,787 |
| | | | | | | | | | | | |
| 高齢単身世帯 | 10,962 | 12,475 | 13,359 | 14,343 | 15,355 | 16,489 | 16,930 | 17,020 | 16,745 | 16,555 | 16,108 |
| 後期高齢単身世帯 | 4,875 | 6,691 | 8,422 | 9,155 | 9,119 | 9,400 | 10,284 | 11,465 | 11,866 | 11,544 | 10,859 |

注) 赤字は各年齢階層区分における推計期間中の最大値

図表II-24 高齢夫婦世帯数の将来推計値(中央区)(単位:世帯)

| | 2015年 | 2020年 | 2025年 | 2030年 | 2035年 | 2040年 | 2045年 | 2050年 | 2055年 | 2060年 | 2065年 |
|--------|--------|--------|--------|--------|--------|--------|--------|--------|--------|--------|--------|
| 総数 | 12,041 | 13,618 | 14,138 | 14,683 | 15,796 | 17,437 | 18,294 | 18,150 | 17,241 | 16,574 | 16,080 |
| 65～69歳 | 3,313 | 2,832 | 2,579 | 3,161 | 3,805 | 4,108 | 3,321 | 2,825 | 2,551 | 2,976 | 2,840 |
| 70～74歳 | 3,709 | 4,063 | 3,468 | 3,170 | 3,887 | 4,688 | 5,071 | 4,110 | 3,504 | 3,170 | 3,701 |
| 75～79歳 | 2,936 | 3,540 | 3,905 | 3,339 | 3,067 | 3,779 | 4,570 | 4,954 | 4,030 | 3,448 | 3,126 |
| 80～84歳 | 1,424 | 2,150 | 2,603 | 2,922 | 2,507 | 2,331 | 2,900 | 3,529 | 3,835 | 3,135 | 2,699 |
| 85歳以上 | 659 | 1,032 | 1,583 | 2,093 | 2,530 | 2,531 | 2,433 | 2,733 | 3,321 | 3,846 | 3,714 |

注) 赤字は各年齢階層区分における推計期間中の最大値

(4) 南区

総世帯数は2025(平成37)年に126,870世帯でピークを迎え、以降は減少し2065(平成77)年には99,068世帯となる。

単身世帯数は2020(平成32)年に47,781世帯でピークを迎え、以降は減少し2065(平成77)年には37,808世帯となり、総世帯数とほぼ同様の傾向となっている。

高齢単身世帯数は2050(平成62)年まで増加を続け18,802世帯となり、以降は減少し2065(平成77)年には17,858世帯となる。後期高齢単身世帯はさらに2055(平成67)年まで増加を続け13,005世帯となり、以降は減少し2065(平成77)年には12,168世帯となる。

高齢夫婦世帯は2050(平成62)年まで増加を続け18,029世帯となり、以降は減少し2065(平成77)年には15,927世帯となる。

高齢単身世帯率及び高齢夫婦世帯率はともに一貫して増加し、2065(平成77)年には高齢単身世帯率は18.0%、高齢夫婦世帯率は16.1%となる。

図表11-25 総世帯数及び単身世帯数の将来推計値(南区)(単位:世帯)

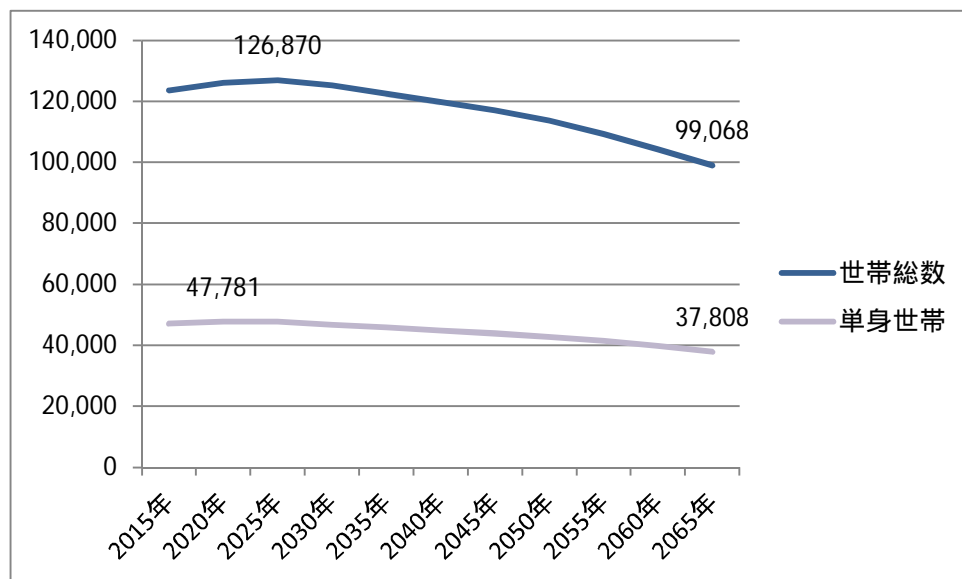

図表11-26 高齢単身世帯数の将来推計値（南区）（単位：世帯）

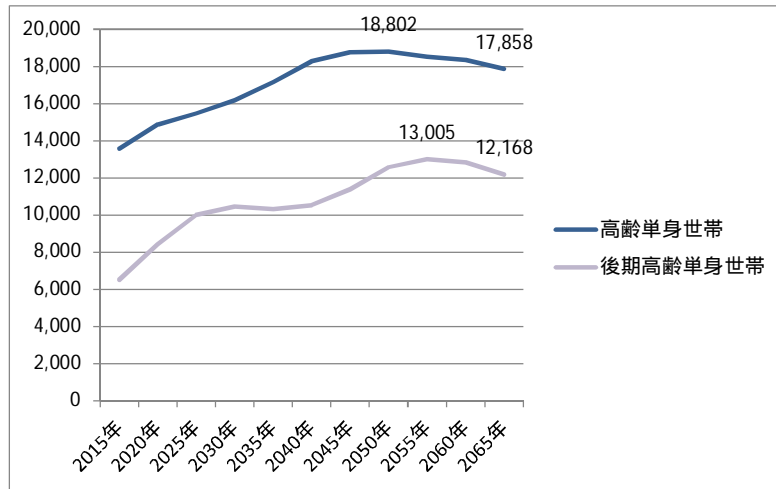

図表11-27 高齢夫婦世帯の将来推計値（南区）（単位：世帯）

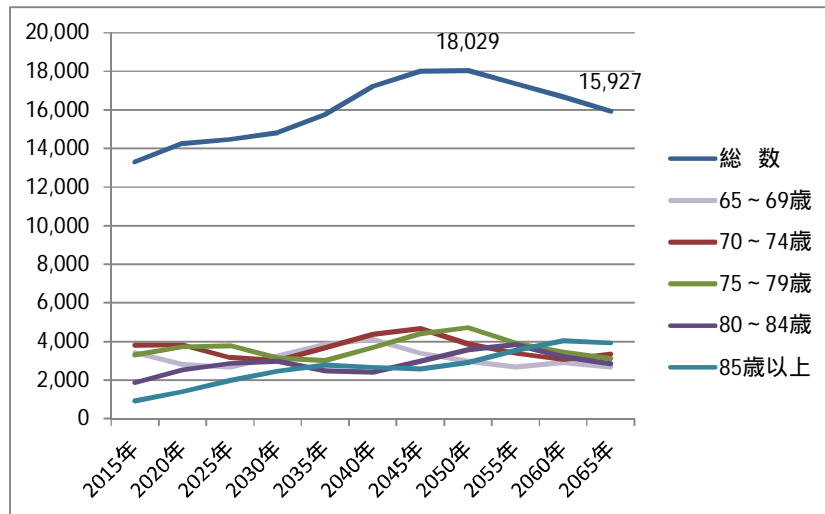

図表11-28 高齢単身世帯率、高齢夫婦世帯率及び総世帯数の将来推計値（南区）（単位：%、世帯）

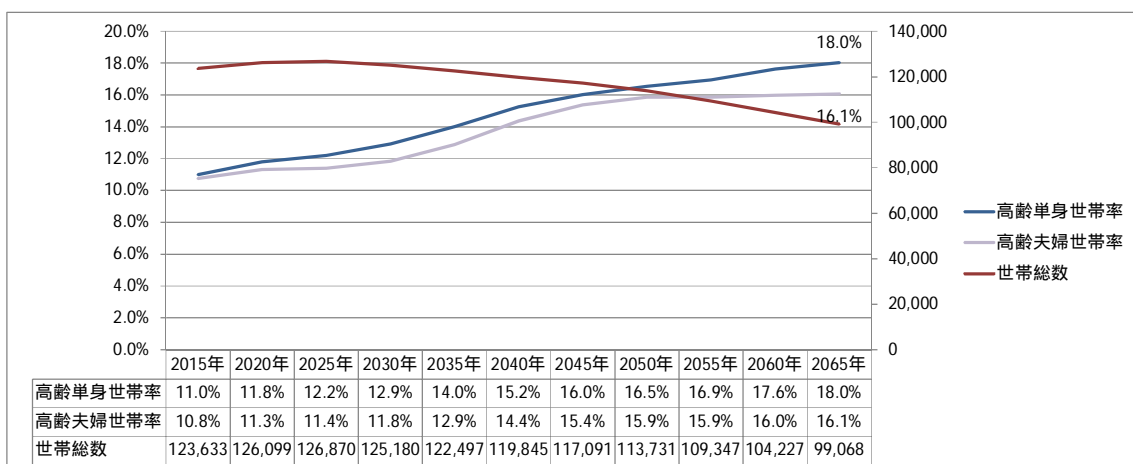

注) 高齢単身世帯率（高齢単身世帯数 / 総世帯数）、高齢夫婦世帯率（高齢夫婦世帯数 / 総世帯数）

図表II-29 総世帯数の将来推計値（南区）（単位：世帯）

| | 2015年 | 2020年 | 2025年 | 2030年 | 2035年 | 2040年 | 2045年 | 2050年 | 2055年 | 2060年 | 2065年 |
|--------|---------|---------|---------|---------|---------|---------|---------|---------|---------|---------|--------|
| 総数 | 123,633 | 126,099 | 126,870 | 125,180 | 122,497 | 119,845 | 117,091 | 113,731 | 109,347 | 104,227 | 99,068 |
| 15歳未満 | 1 | 1 | 1 | 1 | 1 | 1 | 1 | 1 | 1 | 1 | 1 |
| 15～19歳 | 1,108 | 963 | 958 | 894 | 893 | 871 | 847 | 772 | 702 | 663 | 645 |
| 20～24歳 | 5,494 | 5,066 | 4,300 | 4,161 | 3,890 | 3,873 | 3,759 | 3,656 | 3,343 | 3,047 | 2,875 |
| 25～29歳 | 6,935 | 7,758 | 7,160 | 5,932 | 5,738 | 5,365 | 5,328 | 5,157 | 5,001 | 4,587 | 4,190 |
| 30～34歳 | 8,328 | 7,338 | 8,363 | 7,656 | 6,351 | 6,146 | 5,743 | 5,690 | 5,500 | 5,335 | 4,899 |
| 35～39歳 | 9,521 | 8,282 | 7,416 | 8,388 | 7,688 | 6,386 | 6,175 | 5,762 | 5,704 | 5,509 | 5,342 |
| 40～44歳 | 12,036 | 9,858 | 8,644 | 7,711 | 8,722 | 8,002 | 6,655 | 6,434 | 6,005 | 5,935 | 5,728 |
| 45～49歳 | 11,619 | 12,454 | 10,239 | 8,938 | 7,978 | 9,024 | 8,286 | 6,910 | 6,677 | 6,231 | 6,150 |
| 50～54歳 | 10,339 | 12,274 | 13,189 | 10,814 | 9,445 | 8,435 | 9,541 | 8,778 | 7,326 | 7,084 | 6,606 |
| 55～59歳 | 8,738 | 10,461 | 12,443 | 13,352 | 10,954 | 9,574 | 8,556 | 9,675 | 8,911 | 7,455 | 7,206 |
| 60～64歳 | 9,357 | 8,545 | 10,266 | 12,204 | 13,109 | 10,761 | 9,417 | 8,424 | 9,529 | 8,786 | 7,363 |
| 65～69歳 | 11,359 | 9,026 | 8,276 | 9,935 | 11,829 | 12,721 | 10,456 | 9,168 | 8,210 | 9,300 | 8,578 |
| 70～74歳 | 10,876 | 11,166 | 8,902 | 8,167 | 9,824 | 11,720 | 12,621 | 10,393 | 9,130 | 8,186 | 9,297 |
| 75～79歳 | 8,718 | 10,349 | 10,719 | 8,542 | 7,871 | 9,498 | 11,364 | 12,262 | 10,120 | 8,915 | 8,014 |
| 80～84歳 | 5,531 | 7,297 | 8,751 | 9,183 | 7,333 | 6,814 | 8,273 | 9,952 | 10,765 | 8,916 | 7,903 |
| 85歳以上 | 3,674 | 5,261 | 7,243 | 9,302 | 10,871 | 10,656 | 10,069 | 10,697 | 12,424 | 14,277 | 14,272 |

注) 赤字は各年齢階層区分における推計期間中の最大値

図表11-30 単身世帯数の将来推計値（南区）（単位：世帯）

| | 2015年 | 2020年 | 2025年 | 2030年 | 2035年 | 2040年 | 2045年 | 2050年 | 2055年 | 2060年 | 2065年 |
|----------|--------|--------|--------|--------|--------|--------|--------|--------|--------|--------|--------|
| 総数 | 47,083 | 47,781 | 47,676 | 46,794 | 45,833 | 44,843 | 43,868 | 42,807 | 41,468 | 39,732 | 37,808 |
| 15歳未満 | 1 | 1 | 1 | 1 | 1 | 1 | 1 | 1 | 1 | 1 | 1 |
| 15～19歳 | 1,080 | 938 | 934 | 872 | 871 | 849 | 826 | 752 | 684 | 646 | 629 |
| 20～24歳 | 5,076 | 4,680 | 3,972 | 3,844 | 3,594 | 3,577 | 3,472 | 3,377 | 3,088 | 2,814 | 2,656 |
| 25～29歳 | 4,864 | 5,441 | 5,022 | 4,161 | 4,024 | 3,763 | 3,737 | 3,617 | 3,508 | 3,217 | 2,939 |
| 30～34歳 | 3,994 | 3,519 | 4,011 | 3,672 | 3,046 | 2,947 | 2,754 | 2,729 | 2,638 | 2,559 | 2,349 |
| 35～39歳 | 3,317 | 2,886 | 2,584 | 2,923 | 2,679 | 2,225 | 2,152 | 2,008 | 1,988 | 1,920 | 1,861 |
| 40～44歳 | 4,029 | 3,300 | 2,894 | 2,581 | 2,920 | 2,678 | 2,228 | 2,154 | 2,010 | 1,987 | 1,918 |
| 45～49歳 | 3,316 | 3,555 | 2,922 | 2,551 | 2,277 | 2,576 | 2,365 | 1,972 | 1,906 | 1,778 | 1,755 |
| 50～54歳 | 2,808 | 3,334 | 3,582 | 2,937 | 2,565 | 2,291 | 2,591 | 2,384 | 1,990 | 1,924 | 1,794 |
| 55～59歳 | 2,319 | 2,776 | 3,302 | 3,543 | 2,907 | 2,541 | 2,271 | 2,568 | 2,365 | 1,978 | 1,912 |
| 60～64歳 | 2,713 | 2,477 | 2,976 | 3,538 | 3,801 | 3,120 | 2,730 | 2,442 | 2,763 | 2,547 | 2,135 |
| 65～69歳 | 3,411 | 2,710 | 2,485 | 2,983 | 3,552 | 3,819 | 3,140 | 2,753 | 2,465 | 2,792 | 2,576 |
| 70～74歳 | 3,643 | 3,740 | 2,982 | 2,736 | 3,291 | 3,926 | 4,228 | 3,482 | 3,058 | 2,742 | 3,114 |
| 75～79歳 | 2,752 | 3,267 | 3,383 | 2,696 | 2,484 | 2,998 | 3,587 | 3,870 | 3,194 | 2,814 | 2,530 |
| 80～84歳 | 2,022 | 2,668 | 3,200 | 3,358 | 2,681 | 2,492 | 3,025 | 3,639 | 3,936 | 3,260 | 2,890 |
| 85歳以上 | 1,737 | 2,488 | 3,425 | 4,399 | 5,141 | 5,039 | 4,762 | 5,058 | 5,875 | 6,751 | 6,749 |
| | | | | | | | | | | | |
| 高齢単身世帯 | 13,565 | 14,873 | 15,475 | 16,171 | 17,149 | 18,274 | 18,741 | 18,802 | 18,529 | 18,360 | 17,858 |
| 後期高齢単身世帯 | 6,511 | 8,422 | 10,008 | 10,452 | 10,306 | 10,528 | 11,373 | 12,567 | 13,005 | 12,825 | 12,168 |

注) 赤字は各年齢階層区分における推計期間中の最大値

図表II-31 高齢夫婦世帯数の将来推計値（南区）（単位：世帯）

| | 2015年 | 2020年 | 2025年 | 2030年 | 2035年 | 2040年 | 2045年 | 2050年 | 2055年 | 2060年 | 2065年 |
|--------|--------|--------|--------|--------|--------|--------|--------|--------|--------|--------|--------|
| 総数 | 13,304 | 14,265 | 14,457 | 14,824 | 15,772 | 17,216 | 18,001 | 18,029 | 17,345 | 16,669 | 15,927 |
| 65～69歳 | 3,418 | 2,814 | 2,662 | 3,250 | 3,844 | 4,104 | 3,393 | 2,969 | 2,677 | 2,918 | 2,692 |
| 70～74歳 | 3,794 | 3,822 | 3,164 | 3,002 | 3,678 | 4,362 | 4,664 | 3,866 | 3,390 | 3,064 | 3,349 |
| 75～79歳 | 3,304 | 3,714 | 3,785 | 3,139 | 2,999 | 3,691 | 4,395 | 4,710 | 3,916 | 3,447 | 3,123 |
| 80～84歳 | 1,872 | 2,523 | 2,864 | 2,974 | 2,475 | 2,396 | 2,979 | 3,568 | 3,835 | 3,205 | 2,843 |
| 85歳以上 | 916 | 1,391 | 1,981 | 2,459 | 2,776 | 2,662 | 2,570 | 2,916 | 3,527 | 4,035 | 3,922 |

注) 赤字は各年齢階層区分における推計期間中の最大値

2 津久井地域および 22 地区別世帯数推計

2-1 推計の枠組み

(1) 推計期間

推計期間は 2015（平成 27）年を基準年とし、2065（平成 77）年時点までの 5 年毎 50 年間とした。

(2) 推計方法

本推計は、人口に世帯主率を乗じることで世帯数を得る世帯主率法を用いて行った。

(3) 推計フロー

推計のフローは以下の通りである。

図表11-32 地区別世帯数推計のフロー

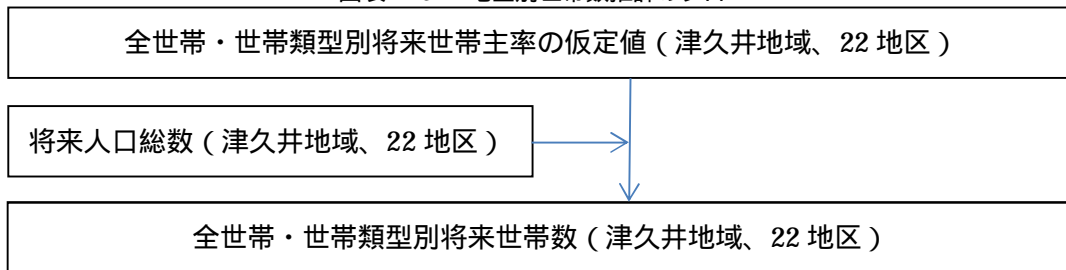

(4) 推計に用いたデータ

推計に用いたデータは以下の通りである。

図表11-33 推計に用いたデータ一覧

| 項目 | 概要 |
|-----------|--|
| 推計項目 | 国勢調査人口にもとづく 22 地区別一般世帯総数（総世帯数、単身世帯数、高齢夫婦世帯数） |
| 基準世帯数・人口 | 国勢調査における 2015（平成 27）年一般世帯数（総世帯数、単身世帯数、高齢夫婦世帯数）及び人口 （22 地区別に下記の仮定値と地区別将来推計人口をもとに算出した推計値を各行政区の実績値、推計値と一致するよう全数調整を行った） |
| 将来世帯主率仮定値 | 住民基本台帳データにより算出した 2018（平成 30）年 2 月時点の 22 地区別世帯主年齢別世帯主率（総世帯、単身世帯、高齢夫婦世帯）で将来にわたり一定とした。 |
| 将来人口 | さがみはら都市みらい研究所が 2017（平成 29）年に作成した将来推計値 |

(5) 用語の定義

用語の定義は以下の通りである。

図表11-34 推計に用いた用語の定義

| 項目 | 概要 |
|-------|----------------------------------|
| 津久井地域 | 合併した旧城山町、津久井町、相模湖町、藤野町の 4 町全体を指す |

2-2. 推計手順の詳細

(1) 将来世帯主率の仮定値の設定方法

国勢調査では町丁別には世帯主年齢別世帯数が得られないことから、別途、住民基本台帳データを用いて、各地区の世帯類型別世帯主年齢別世帯数を把握した上で、これを年齢別人口で除すことで世帯主率を算出し、将来にわたりこの比率で一定と仮定した。

(2) 将来世帯数の推計

一般世帯総数（総世帯数、単身世帯数、高齢夫婦世帯数）の世帯主率を将来の人口に乗じて22地区別およびその一部である津久井地域の世帯数を算出した。

なお、行政区ごとに、各区に属する地区の推計値の合計を、各区の推計値に対する比率で除し、地区別推計値の合計が各区の推計値と一致するように全数調整を行った。この際、小数部分を四捨五入しているため、各地区の合計と各区の数値が一致しない場合がある。

留意事項

一般に、住民基本台帳と国勢調査では各地域の住民および世帯として把握している範囲が異なり、特に若年層や高齢層でその乖離幅が大きい。このため、国勢調査データをベースとして推計した全市および区別推計に対し、統計の制約からやむをえず傾向が異なる住民基本台帳データによる世帯主率を用いた各地区の推計値は他の推計値と十分な整合性がとれておらず、参考値にとどまる点に留意が必要である。

国勢調査の世帯主年齢別世帯数と住民基本台帳人口の世帯主年齢別世帯数の差異（中央区の例、2015年）

| | 国勢調査による世帯主 年齢別世帯数 | 住民基本台帳による世帯主 年齢別世帯数 |
|--------|----------------------|------------------------|
| 総数 | 116,108 | 121,895 |
| 15歳未満 | 1 | 26 |
| 15～19歳 | 1,272 | 354 |
| 20～24歳 | 5,116 | 4,396 |
| 25～29歳 | 5,603 | 6,014 |
| 30～34歳 | 7,289 | 7,560 |
| 35～39歳 | 9,174 | 9,586 |
| 40～44歳 | 11,861 | 12,453 |
| 45～49歳 | 11,729 | 12,141 |
| 50～54歳 | 10,258 | 10,716 |
| 55～59歳 | 8,664 | 8,829 |
| 60～64歳 | 9,621 | 9,926 |
| 65～69歳 | 11,257 | 11,735 |
| 70～74歳 | 9,827 | 10,312 |
| 75～79歳 | 7,462 | 7,992 |
| 80～84歳 | 4,365 | 5,385 |
| 85歳以上 | 2,611 | 4,470 |

2-3. 推計結果

(1) 津久井地域

総世帯数は2015(平成27)年には26,582世帯であったが、以降は一貫して減少し2065(平成77)年には12,728世帯となる。

単身世帯数も2015(平成27)年には7,204世帯であったが、以降は一貫して減少し2065(平成77)年には3,918世帯となり、総世帯数と同様の傾向となっている。

高齢単身世帯数は2035(平成47)年に4,459世帯でピークを迎え、以降は減少し2065(平成77)年には2,867世帯となる。後期高齢単身世帯は2035(平成47)年に3,561世帯でピークを迎え、以降は減少し2065(平成77)年には2,440世帯となる。

高齢夫婦世帯は2020(平成32)年に4,608世帯でピークを迎え、以降は減少し2065(平成77)年には2,538世帯となる。

高齢単身世帯率は一貫して増加し、2065(平成77)年には22.5%となる。高齢夫婦世帯率は2050(平成62)年20.5%でピークを迎え、以降は減少し2065(平成77)年には19.9%となる。

図表II-35 総世帯数及び単身世帯数の将来推計値(津久井地域)(単位:世帯)

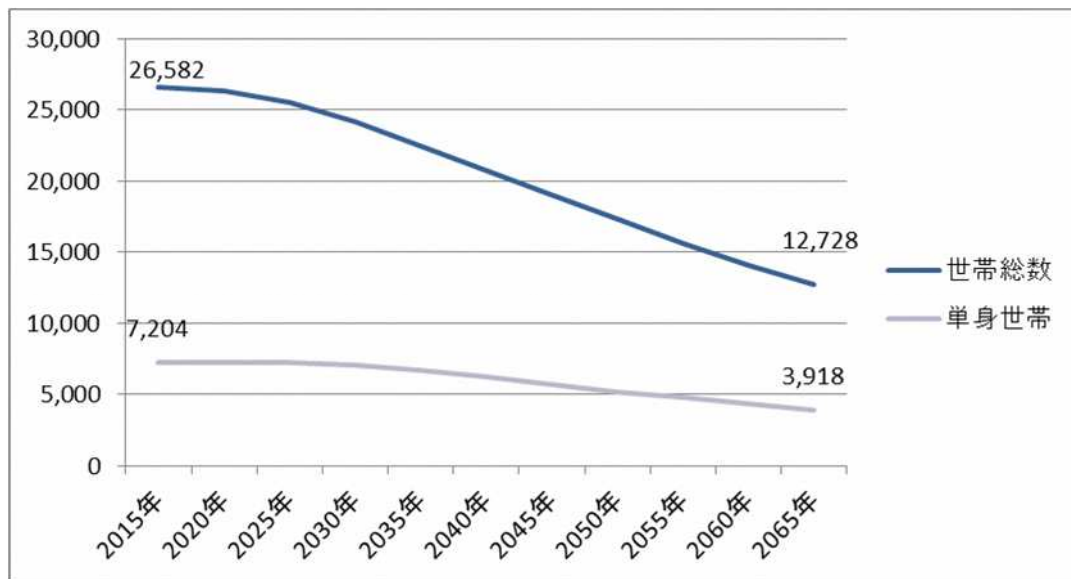

図表II-36 高齢単身世帯数の将来推計値（津久井地域）（単位：世帯）

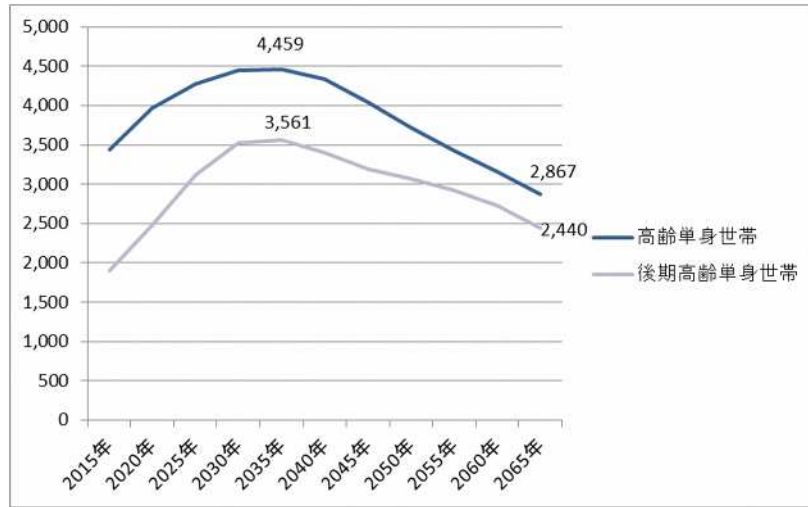

図表II-37 高齢夫婦世帯の将来推計値（津久井地域）（単位：世帯）

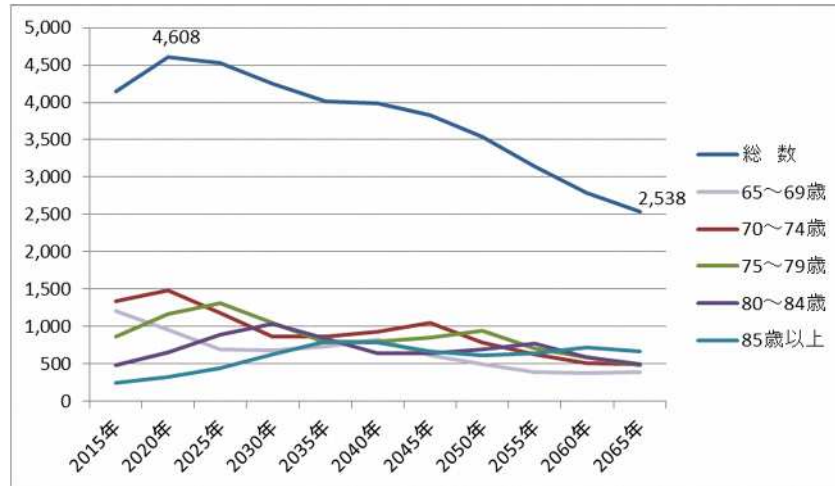

図表II-38 高齢単身世帯率、高齢夫婦世帯率及び総世帯数の将来推計値（津久井地域）（単位：％、世帯）

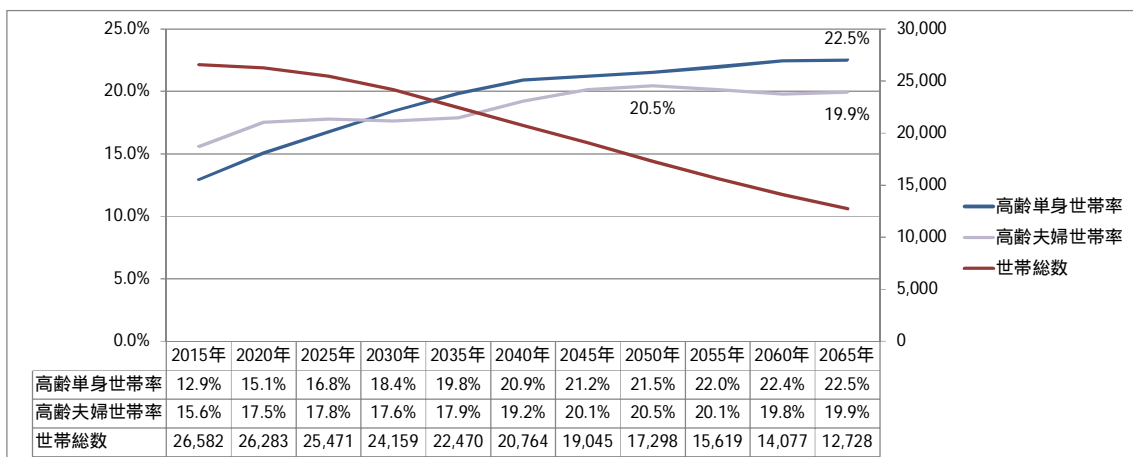

注) 高齢単身世帯率（高齢単身世帯数 / 総世帯数）、高齢夫婦世帯率（高齢夫婦世帯数 / 総世帯数）

図表II-39 総世帯数の将来推計値（津久井地域）（単位：世帯）

| | 2015年 | 2020年 | 2025年 | 2030年 | 2035年 | 2040年 | 2045年 | 2050年 | 2055年 | 2060年 | 2065年 |
|--------|--------|--------|--------|--------|--------|--------|--------|--------|--------|--------|--------|
| 総数 | 26,582 | 26,283 | 25,471 | 24,159 | 22,470 | 20,764 | 19,045 | 17,298 | 15,619 | 14,077 | 12,728 |
| 15歳未満 | 2 | 2 | 1 | 1 | 1 | 1 | 1 | 1 | 1 | 1 | 1 |
| 15～19歳 | 41 | 35 | 31 | 26 | 23 | 19 | 18 | 18 | 16 | 14 | 13 |
| 20～24歳 | 278 | 268 | 231 | 208 | 175 | 154 | 131 | 125 | 119 | 109 | 97 |
| 25～29歳 | 574 | 528 | 536 | 480 | 427 | 362 | 322 | 269 | 256 | 243 | 226 |
| 30～34歳 | 954 | 718 | 679 | 706 | 629 | 563 | 476 | 424 | 352 | 335 | 323 |
| 35～39歳 | 1,359 | 1,035 | 795 | 752 | 781 | 703 | 623 | 522 | 469 | 391 | 375 |
| 40～44歳 | 1,970 | 1,471 | 1,119 | 868 | 821 | 859 | 774 | 681 | 570 | 513 | 433 |
| 45～49歳 | 2,009 | 2,148 | 1,597 | 1,218 | 945 | 898 | 947 | 850 | 743 | 621 | 564 |
| 50～54歳 | 2,012 | 2,102 | 2,233 | 1,665 | 1,272 | 995 | 952 | 996 | 888 | 777 | 655 |
| 55～59歳 | 2,182 | 2,039 | 2,121 | 2,249 | 1,688 | 1,307 | 1,032 | 983 | 1,021 | 912 | 803 |
| 60～64歳 | 3,032 | 2,209 | 2,067 | 2,154 | 2,283 | 1,734 | 1,346 | 1,060 | 1,003 | 1,042 | 941 |
| 65～69歳 | 3,711 | 3,046 | 2,228 | 2,085 | 2,181 | 2,326 | 1,781 | 1,373 | 1,078 | 1,024 | 1,072 |
| 70～74歳 | 3,135 | 3,644 | 2,982 | 2,180 | 2,058 | 2,184 | 2,349 | 1,795 | 1,387 | 1,097 | 1,053 |
| 75～79歳 | 2,198 | 3,011 | 3,521 | 2,871 | 2,120 | 2,037 | 2,176 | 2,335 | 1,777 | 1,381 | 1,113 |
| 80～84歳 | 1,572 | 1,972 | 2,710 | 3,203 | 2,629 | 1,981 | 1,927 | 2,054 | 2,201 | 1,687 | 1,332 |
| 85歳以上 | 1,554 | 2,055 | 2,620 | 3,491 | 4,436 | 4,639 | 4,190 | 3,813 | 3,737 | 3,930 | 3,727 |

注) 赤字は各年齢階層区分における推計期間中の最大値

図表II-40 単身世帯数の将来推計値（津久井地域）（単位：世帯）

| | 2015年 | 2020年 | 2025年 | 2030年 | 2035年 | 2040年 | 2045年 | 2050年 | 2055年 | 2060年 | 2065年 |
|----------|-------|-------|-------|-------|-------|-------|-------|-------|-------|-------|-------|
| 総数 | 7,204 | 7,225 | 7,204 | 7,052 | 6,667 | 6,189 | 5,652 | 5,172 | 4,750 | 4,341 | 3,918 |
| 15歳未満 | 2 | 1 | 1 | 1 | 1 | 1 | 1 | 1 | 1 | 0 | 0 |
| 15～19歳 | 32 | 27 | 24 | 20 | 17 | 14 | 13 | 13 | 12 | 10 | 9 |
| 20～24歳 | 182 | 173 | 147 | 132 | 108 | 94 | 80 | 77 | 73 | 66 | 58 |
| 25～29歳 | 260 | 239 | 239 | 210 | 183 | 153 | 136 | 114 | 108 | 101 | 93 |
| 30～34歳 | 301 | 226 | 213 | 215 | 187 | 165 | 139 | 124 | 103 | 96 | 92 |
| 35～39歳 | 341 | 256 | 196 | 183 | 184 | 163 | 144 | 120 | 108 | 89 | 84 |
| 40～44歳 | 487 | 358 | 268 | 205 | 190 | 195 | 174 | 152 | 125 | 113 | 94 |
| 45～49歳 | 506 | 531 | 391 | 292 | 222 | 210 | 220 | 197 | 171 | 140 | 127 |
| 50～54歳 | 497 | 511 | 534 | 391 | 291 | 225 | 215 | 225 | 199 | 171 | 143 |
| 55～59歳 | 504 | 467 | 483 | 505 | 371 | 285 | 224 | 214 | 221 | 195 | 171 |
| 60～64歳 | 651 | 471 | 436 | 444 | 457 | 343 | 265 | 209 | 197 | 201 | 180 |
| 65～69歳 | 841 | 685 | 498 | 458 | 466 | 489 | 373 | 287 | 225 | 211 | 218 |
| 70～74歳 | 695 | 799 | 653 | 470 | 431 | 451 | 481 | 366 | 281 | 219 | 208 |
| 75～79歳 | 553 | 744 | 862 | 698 | 505 | 477 | 506 | 538 | 405 | 310 | 248 |
| 80～84歳 | 528 | 655 | 890 | 1,035 | 833 | 622 | 602 | 641 | 679 | 511 | 401 |
| 85歳以上 | 825 | 1,082 | 1,369 | 1,792 | 2,223 | 2,302 | 2,079 | 1,894 | 1,843 | 1,908 | 1,792 |
| | | | | | | | | | | | |
| 高齢単身世帯 | 3,442 | 3,965 | 4,272 | 4,454 | 4,459 | 4,341 | 4,040 | 3,726 | 3,432 | 3,158 | 2,867 |
| 後期高齢単身世帯 | 1,906 | 2,481 | 3,121 | 3,525 | 3,561 | 3,401 | 3,187 | 3,072 | 2,927 | 2,728 | 2,440 |

注) 赤字は各年齢階層区分における推計期間中の最大値

図表II-41 高齢夫婦世帯数の将来推計値（津久井地域計）（単位：世帯）

| | 2015年 | 2020年 | 2025年 | 2030年 | 2035年 | 2040年 | 2045年 | 2050年 | 2055年 | 2060年 | 2065年 |
|--------|-------|-------|-------|-------|-------|-------|-------|-------|-------|-------|-------|
| 総数 | 4,144 | 4,608 | 4,533 | 4,256 | 4,017 | 3,987 | 3,834 | 3,540 | 3,147 | 2,784 | 2,538 |
| 65～69歳 | 1,214 | 962 | 697 | 682 | 734 | 827 | 618 | 500 | 392 | 384 | 395 |
| 70～74歳 | 1,336 | 1,489 | 1,177 | 861 | 861 | 936 | 1,046 | 780 | 634 | 507 | 503 |
| 75～79歳 | 866 | 1,172 | 1,316 | 1,053 | 788 | 796 | 854 | 951 | 709 | 590 | 479 |
| 80～84歳 | 477 | 655 | 896 | 1,030 | 834 | 636 | 645 | 692 | 774 | 588 | 493 |
| 85歳以上 | 251 | 329 | 448 | 631 | 800 | 792 | 671 | 618 | 637 | 716 | 667 |

注) 赤字は各年齢階層区分における推計期間中の最大値

(2) 緑区

橋本地区

総世帯数は2030(平成42)年に33,232世帯でピークを迎え、以降は減少し2065(平成77)年には26,748世帯となる。

単身世帯数は2020(平成32)年に11,268世帯でピークを迎え、以降は減少し2065(平成77)年には8,681世帯となり、総世帯数とほぼ同様の傾向となっている。

高齢単身世帯数は2060(平成72)年まで増加を続け4,459世帯となり、以降は減少し2065(平成77)年には4,390世帯となる。後期高齢単身世帯も2060(平成72)年まで増加を続け3,456世帯となり、以降は減少し2065(平成77)年には3,357世帯となる。

高齢夫婦世帯は2045(平成57)年まで増加を続け4,684世帯となり、以降は減少し2065(平成77)年には4,468世帯となる。

高齢単身世帯率及び高齢夫婦世帯率はともに一貫して増加し、2065(平成77)年には高齢単身世帯率は16.4%、高齢夫婦世帯率は16.7%となる。

図表11-42 総世帯数及び単身世帯数の将来推計値(橋本地区)(単位:世帯)

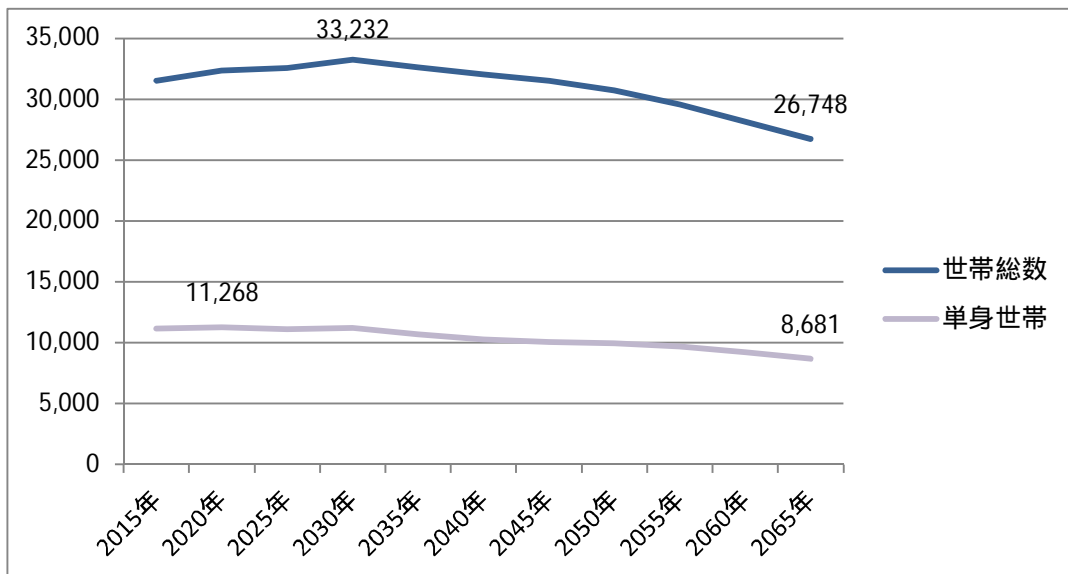

図表11-43 高齢単身世帯数の将来推計値（橋本地区）（単位：世帯）

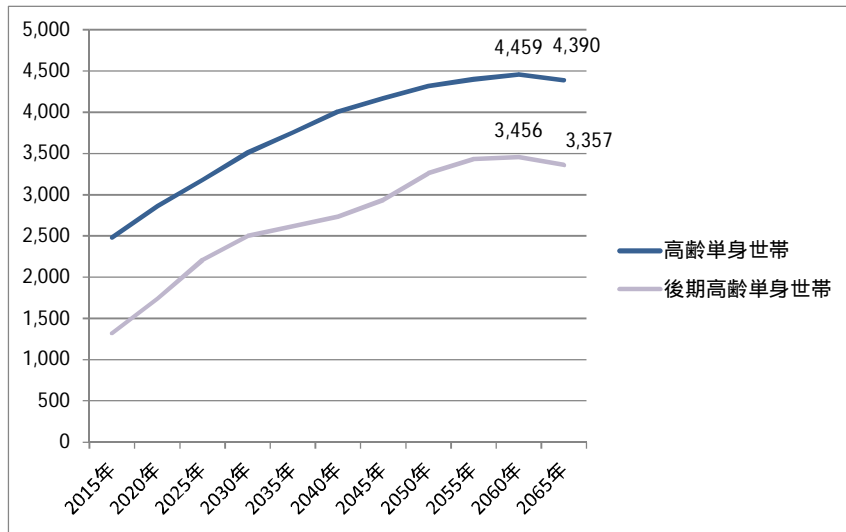

図表11-44 高齢夫婦世帯の将来推計値（橋本地区）（単位：世帯）

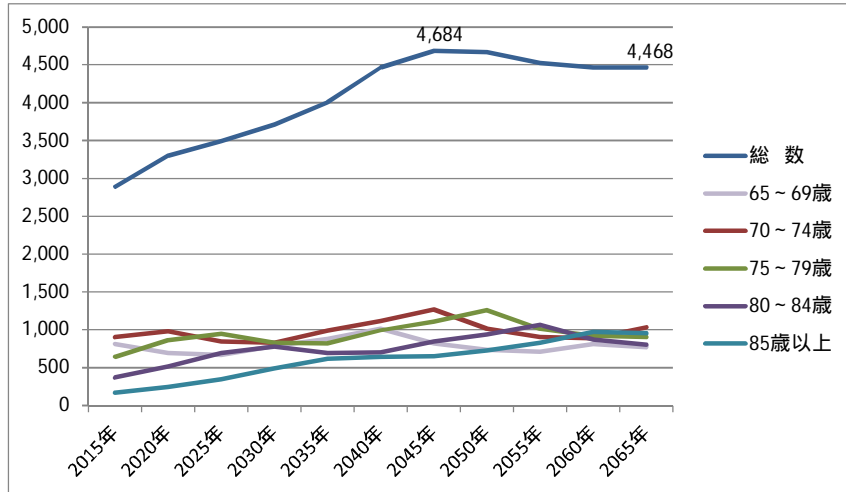

図表11-45 高齢単身世帯率、高齢夫婦世帯率及び総世帯数の将来推計値（橋本地区）（単位：%、世帯）

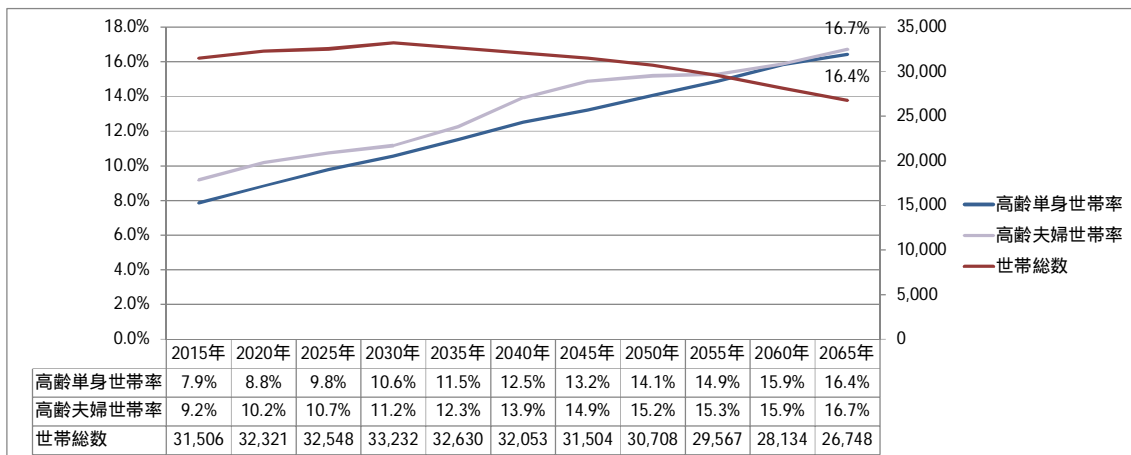

注）高齢単身世帯率（高齢単身世帯数 / 総世帯数）、高齢夫婦世帯率（高齢夫婦世帯数 / 総世帯数）

図表11-46 総世帯数の将来推計値（橋本地区）（単位：世帯）

| | 2015年 | 2020年 | 2025年 | 2030年 | 2035年 | 2040年 | 2045年 | 2050年 | 2055年 | 2060年 | 2065年 |
|--------|--------|--------|--------|--------|--------|--------|--------|--------|--------|--------|--------|
| 総数 | 31,506 | 32,321 | 32,548 | 33,232 | 32,630 | 32,053 | 31,504 | 30,708 | 29,567 | 28,134 | 26,748 |
| 15歳未満 | 1 | 1 | 1 | 1 | 1 | 1 | 1 | 1 | 1 | 1 | 1 |
| 15～19歳 | 156 | 133 | 124 | 120 | 112 | 114 | 114 | 106 | 93 | 82 | 76 |
| 20～24歳 | 1,821 | 1,609 | 1,308 | 1,304 | 1,133 | 1,068 | 1,069 | 1,056 | 985 | 871 | 779 |
| 25～29歳 | 2,280 | 2,605 | 2,266 | 2,114 | 1,818 | 1,591 | 1,499 | 1,479 | 1,449 | 1,352 | 1,206 |
| 30～34歳 | 2,627 | 2,384 | 2,704 | 2,580 | 2,204 | 1,913 | 1,678 | 1,574 | 1,538 | 1,502 | 1,411 |
| 35～39歳 | 2,711 | 2,372 | 2,176 | 2,613 | 2,376 | 2,051 | 1,788 | 1,560 | 1,454 | 1,417 | 1,397 |
| 40～44歳 | 3,283 | 2,639 | 2,331 | 2,229 | 2,583 | 2,371 | 2,053 | 1,778 | 1,546 | 1,440 | 1,420 |
| 45～49歳 | 2,986 | 3,320 | 2,681 | 2,423 | 2,274 | 2,664 | 2,452 | 2,111 | 1,823 | 1,585 | 1,493 |
| 50～54歳 | 2,639 | 2,943 | 3,284 | 2,688 | 2,403 | 2,280 | 2,678 | 2,451 | 2,101 | 1,812 | 1,592 |
| 55～59歳 | 2,274 | 2,643 | 2,951 | 3,323 | 2,702 | 2,441 | 2,324 | 2,716 | 2,476 | 2,120 | 1,842 |
| 60～64歳 | 2,333 | 2,172 | 2,526 | 2,842 | 3,195 | 2,620 | 2,375 | 2,246 | 2,614 | 2,383 | 2,059 |
| 65～69歳 | 2,596 | 2,136 | 2,001 | 2,349 | 2,637 | 2,992 | 2,463 | 2,223 | 2,093 | 2,437 | 2,242 |
| 70～74歳 | 2,135 | 2,510 | 2,072 | 1,962 | 2,310 | 2,615 | 2,979 | 2,442 | 2,196 | 2,067 | 2,437 |
| 75～79歳 | 1,615 | 2,106 | 2,493 | 2,070 | 1,965 | 2,338 | 2,666 | 3,024 | 2,475 | 2,228 | 2,117 |
| 80～84歳 | 1,082 | 1,419 | 1,849 | 2,225 | 1,849 | 1,790 | 2,149 | 2,450 | 2,768 | 2,275 | 2,075 |
| 85歳以上 | 969 | 1,330 | 1,783 | 2,387 | 3,069 | 3,203 | 3,216 | 3,491 | 3,954 | 4,564 | 4,602 |

注）赤字は各年齢階層区分における推計期間中の最大値

図表II-47 単身世帯数の将来推計値（橋本地区）（単位：世帯）

| | 2015年 | 2020年 | 2025年 | 2030年 | 2035年 | 2040年 | 2045年 | 2050年 | 2055年 | 2060年 | 2065年 |
|----------|--------|--------|--------|--------|--------|--------|--------|-------|-------|-------|-------|
| 総数 | 11,151 | 11,268 | 11,125 | 11,236 | 10,688 | 10,277 | 10,072 | 9,938 | 9,676 | 9,202 | 8,681 |
| 15歳未満 | 1 | 1 | 1 | 1 | 1 | 1 | 1 | 0 | 0 | 0 | 0 |
| 15～19歳 | 132 | 111 | 103 | 97 | 89 | 90 | 89 | 83 | 73 | 63 | 58 |
| 20～24歳 | 1,479 | 1,291 | 1,040 | 1,020 | 866 | 808 | 808 | 798 | 740 | 645 | 573 |
| 25～29歳 | 1,492 | 1,685 | 1,452 | 1,332 | 1,119 | 970 | 913 | 901 | 877 | 807 | 715 |
| 30～34歳 | 1,162 | 1,042 | 1,171 | 1,099 | 917 | 788 | 690 | 648 | 629 | 606 | 565 |
| 35～39歳 | 873 | 755 | 686 | 810 | 720 | 615 | 536 | 468 | 433 | 416 | 407 |
| 40～44歳 | 932 | 740 | 648 | 609 | 689 | 627 | 542 | 470 | 406 | 373 | 365 |
| 45～49歳 | 775 | 852 | 682 | 606 | 556 | 644 | 592 | 510 | 438 | 376 | 351 |
| 50～54歳 | 663 | 730 | 808 | 650 | 568 | 533 | 626 | 573 | 488 | 415 | 362 |
| 55～59歳 | 560 | 643 | 711 | 788 | 626 | 559 | 532 | 622 | 564 | 476 | 410 |
| 60～64歳 | 606 | 558 | 643 | 712 | 781 | 634 | 574 | 544 | 629 | 565 | 485 |
| 65～69歳 | 643 | 523 | 485 | 560 | 614 | 690 | 567 | 512 | 479 | 551 | 503 |
| 70～74歳 | 513 | 596 | 488 | 454 | 522 | 585 | 666 | 546 | 488 | 453 | 530 |
| 75～79歳 | 431 | 556 | 652 | 533 | 494 | 582 | 662 | 752 | 612 | 543 | 512 |
| 80～84歳 | 385 | 499 | 644 | 762 | 619 | 593 | 711 | 811 | 911 | 738 | 668 |
| 85歳以上 | 506 | 686 | 912 | 1,201 | 1,508 | 1,558 | 1,562 | 1,697 | 1,910 | 2,175 | 2,177 |
| | | | | | | | | | | | |
| 高齢単身世帯 | 2,478 | 2,860 | 3,181 | 3,511 | 3,757 | 4,008 | 4,169 | 4,319 | 4,400 | 4,459 | 4,390 |
| 後期高齢単身世帯 | 1,322 | 1,741 | 2,208 | 2,496 | 2,620 | 2,733 | 2,936 | 3,261 | 3,433 | 3,456 | 3,357 |

注) 赤字は各年齢階層区分における推計期間中の最大値

図表11-48 高齢夫婦世帯数の将来推計値（橋本地区）（単位：世帯）

| | 2015年 | 2020年 | 2025年 | 2030年 | 2035年 | 2040年 | 2045年 | 2050年 | 2055年 | 2060年 | 2065年 |
|--------|-------|-------|-------|-------|-------|-------|-------|-------|-------|-------|-------|
| 総数 | 2,892 | 3,300 | 3,492 | 3,711 | 4,003 | 4,465 | 4,684 | 4,664 | 4,522 | 4,469 | 4,468 |
| 65～69歳 | 813 | 695 | 664 | 786 | 880 | 1,017 | 819 | 732 | 707 | 813 | 774 |
| 70～74歳 | 901 | 980 | 843 | 826 | 989 | 1,113 | 1,269 | 1,014 | 909 | 892 | 1,032 |
| 75～79歳 | 644 | 862 | 944 | 828 | 823 | 994 | 1,109 | 1,258 | 1,010 | 919 | 905 |
| 80～84歳 | 366 | 517 | 691 | 779 | 693 | 701 | 841 | 935 | 1,068 | 873 | 804 |
| 85歳以上 | 168 | 246 | 350 | 491 | 619 | 640 | 647 | 725 | 828 | 972 | 954 |

注) 赤字は各年齢階層区分における推計期間中の最大値

大沢地区

総世帯数は2025(平成37)年に13,281世帯でピークを迎え、以降は減少し2065(平成77)年には8,895世帯となる。

単身世帯数は2030(平成42)年に3,847世帯でピークを迎え、以降は減少し2065(平成77)年には2,750世帯となり、総世帯数とほぼ同様の傾向となっている。

高齢単身世帯数は2040(平成52)年まで増加を続け2,064世帯となり、以降は減少し2065(平成77)年には1,834世帯となる。後期高齢単身世帯はさらに2040(平成52)年に一旦減少したのち再び2060(平成72)年まで増加を続け1,644世帯となり、以降は減少し2065(平成77)年には1,540世帯となる。

高齢夫婦世帯は2025(平成37)年に一旦減少したのち再び2045(平成57)年まで増加を続け2,020世帯となり、以降は減少し2065(平成77)年には1,557世帯となる。

高齢単身世帯率は一貫して増加し、2065(平成77)年には20.6%となる。高齢夫婦世帯率は2050(平成62)年18.4%でピークを迎え、以降は減少し2065(平成77)年には17.5%となる。

図表II-49 総世帯数及び単身世帯数の将来推計値(大沢地区)(単位:世帯)

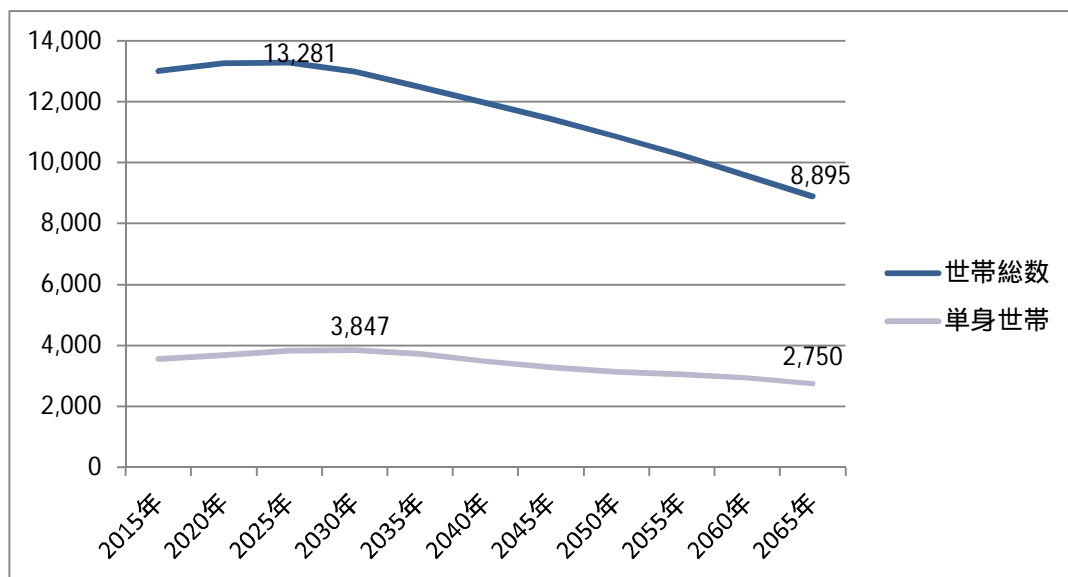

図表II-50 高齢単身世帯数の将来推計値（大沢地区）（単位：世帯）

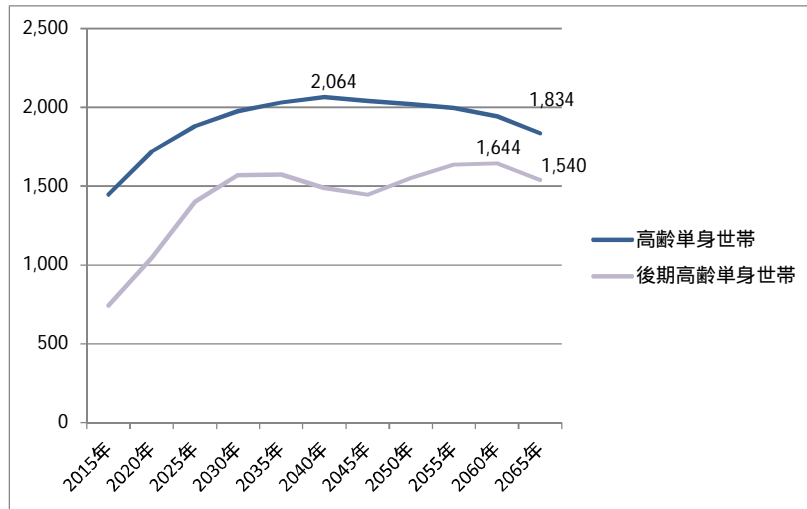

図表II-51 高齢夫婦世帯の将来推計値（大沢地区）（単位：世帯）

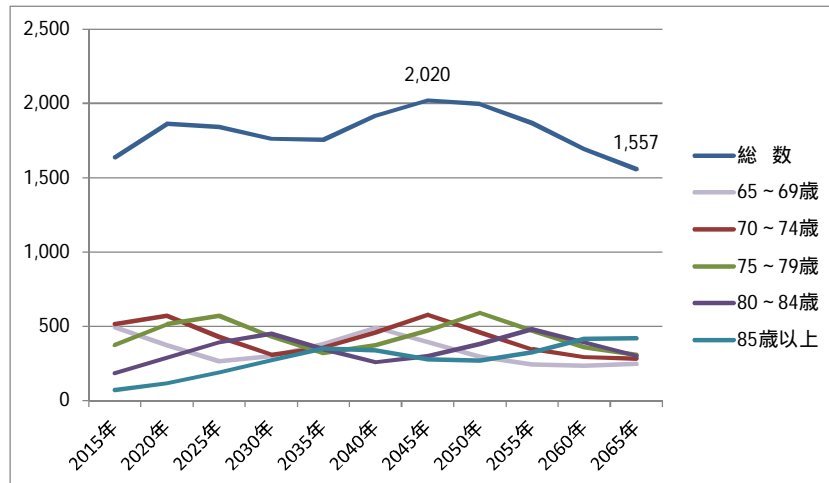

図表II-52 高齢単身世帯率、高齢夫婦世帯率及び総世帯数の将来推計値（大沢地区）（単位：%、世帯）

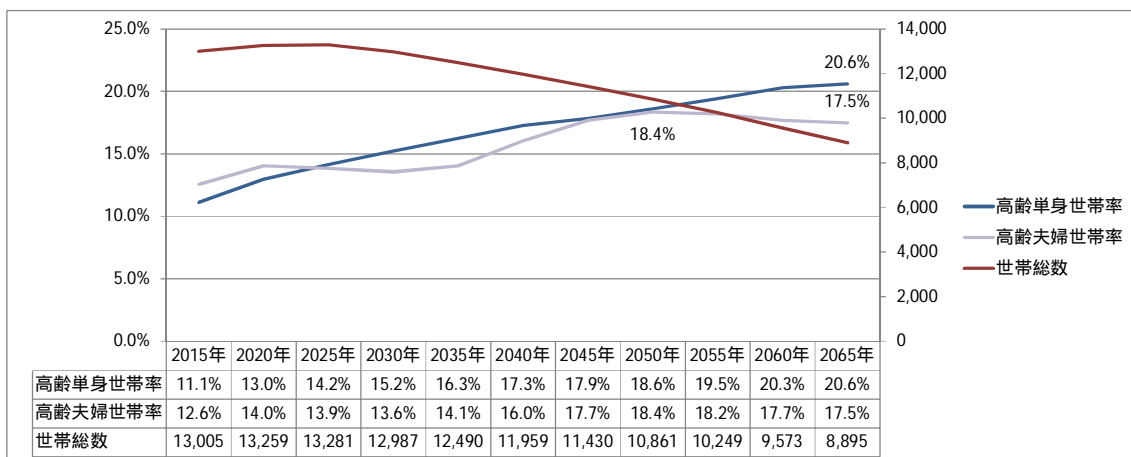

注) 高齢単身世帯率（高齢単身世帯数 / 総世帯数）、高齢夫婦世帯率（高齢夫婦世帯数 / 総世帯数）

図表II-53 総世帯数の将来推計値（大沢地区）（単位：世帯）

| | 2015年 | 2020年 | 2025年 | 2030年 | 2035年 | 2040年 | 2045年 | 2050年 | 2055年 | 2060年 | 2065年 |
|--------|--------|--------|--------|--------|--------|--------|--------|--------|--------|-------|-------|
| 総数 | 13,005 | 13,259 | 13,281 | 12,987 | 12,490 | 11,959 | 11,430 | 10,861 | 10,249 | 9,573 | 8,895 |
| 15歳未満 | 0 | 0 | 0 | 0 | 0 | 0 | 0 | 0 | 0 | 0 | 0 |
| 15～19歳 | 18 | 20 | 18 | 15 | 12 | 10 | 9 | 10 | 10 | 9 | 7 |
| 20～24歳 | 248 | 249 | 270 | 248 | 204 | 160 | 133 | 129 | 135 | 133 | 120 |
| 25～29歳 | 531 | 479 | 496 | 545 | 499 | 414 | 326 | 268 | 260 | 270 | 267 |
| 30～34歳 | 725 | 558 | 506 | 532 | 586 | 542 | 451 | 354 | 290 | 280 | 292 |
| 35～39歳 | 1,067 | 789 | 610 | 554 | 582 | 647 | 602 | 496 | 389 | 319 | 310 |
| 40～44歳 | 1,390 | 1,110 | 824 | 636 | 581 | 615 | 685 | 633 | 520 | 408 | 337 |
| 45～49歳 | 1,134 | 1,455 | 1,164 | 867 | 672 | 619 | 657 | 727 | 667 | 549 | 435 |
| 50～54歳 | 970 | 1,193 | 1,534 | 1,223 | 918 | 722 | 669 | 705 | 776 | 710 | 591 |
| 55～59歳 | 869 | 958 | 1,178 | 1,503 | 1,207 | 915 | 724 | 668 | 701 | 768 | 711 |
| 60～64歳 | 1,154 | 820 | 890 | 1,089 | 1,395 | 1,132 | 865 | 679 | 624 | 655 | 724 |
| 65～69歳 | 1,575 | 1,154 | 816 | 881 | 1,082 | 1,405 | 1,138 | 867 | 683 | 630 | 667 |
| 70～74歳 | 1,309 | 1,605 | 1,169 | 828 | 900 | 1,120 | 1,455 | 1,170 | 887 | 700 | 655 |
| 75～79歳 | 948 | 1,313 | 1,615 | 1,176 | 844 | 927 | 1,154 | 1,492 | 1,200 | 911 | 724 |
| 80～84歳 | 573 | 846 | 1,159 | 1,447 | 1,058 | 775 | 858 | 1,069 | 1,380 | 1,110 | 854 |
| 85歳以上 | 493 | 711 | 1,032 | 1,444 | 1,950 | 1,956 | 1,703 | 1,593 | 1,730 | 2,121 | 2,199 |

注）赤字は各年齢階層区分における推計期間中の最大値

図表II-54 単身世帯数の将来推計値（大沢地区）（単位：世帯）

| | 2015年 | 2020年 | 2025年 | 2030年 | 2035年 | 2040年 | 2045年 | 2050年 | 2055年 | 2060年 | 2065年 |
|----------|-------|-------|-------|-------|-------|-------|-------|-------|-------|-------|-------|
| 総数 | 3,559 | 3,687 | 3,827 | 3,847 | 3,709 | 3,487 | 3,279 | 3,141 | 3,047 | 2,933 | 2,750 |
| 15歳未満 | 0 | 0 | 0 | 0 | 0 | 0 | 0 | 0 | 0 | 0 | 0 |
| 15～19歳 | 16 | 17 | 15 | 12 | 9 | 8 | 7 | 8 | 8 | 7 | 6 |
| 20～24歳 | 174 | 172 | 185 | 167 | 135 | 105 | 87 | 84 | 87 | 85 | 76 |
| 25～29歳 | 271 | 241 | 247 | 267 | 239 | 196 | 154 | 127 | 122 | 125 | 123 |
| 30～34歳 | 219 | 167 | 150 | 155 | 166 | 152 | 127 | 99 | 81 | 77 | 80 |
| 35～39歳 | 216 | 158 | 121 | 108 | 111 | 122 | 113 | 94 | 73 | 59 | 57 |
| 40～44歳 | 276 | 218 | 160 | 122 | 109 | 114 | 127 | 117 | 96 | 74 | 61 |
| 45～49歳 | 244 | 310 | 246 | 180 | 136 | 124 | 132 | 146 | 133 | 108 | 85 |
| 50～54歳 | 220 | 268 | 341 | 268 | 196 | 153 | 141 | 149 | 163 | 147 | 122 |
| 55～59歳 | 210 | 229 | 279 | 351 | 275 | 206 | 163 | 151 | 157 | 170 | 156 |
| 60～64歳 | 266 | 187 | 201 | 242 | 303 | 243 | 186 | 146 | 133 | 138 | 151 |
| 65～69歳 | 374 | 271 | 190 | 201 | 242 | 311 | 251 | 192 | 150 | 137 | 143 |
| 70～74歳 | 333 | 403 | 291 | 203 | 215 | 265 | 344 | 277 | 209 | 162 | 151 |
| 75～79歳 | 268 | 367 | 447 | 320 | 224 | 244 | 303 | 392 | 314 | 235 | 185 |
| 80～84歳 | 204 | 299 | 405 | 498 | 355 | 258 | 285 | 355 | 456 | 361 | 276 |
| 85歳以上 | 267 | 381 | 547 | 753 | 993 | 987 | 858 | 803 | 866 | 1,048 | 1,078 |
| | | | | | | | | | | | |
| 高齢単身世帯 | 1,446 | 1,720 | 1,880 | 1,975 | 2,030 | 2,064 | 2,041 | 2,019 | 1,994 | 1,943 | 1,834 |
| 後期高齢単身世帯 | 739 | 1,046 | 1,399 | 1,571 | 1,573 | 1,488 | 1,446 | 1,551 | 1,636 | 1,644 | 1,540 |

注) 赤字は各年齢階層区分における推計期間中の最大値

図表II-55 高齢夫婦世帯数の将来推計値（大沢地区）（単位：世帯）

| | 2015年 | 2020年 | 2025年 | 2030年 | 2035年 | 2040年 | 2045年 | 2050年 | 2055年 | 2060年 | 2065年 |
|--------|-------|-------|-------|-------|-------|-------|-------|-------|-------|-------|-------|
| 総数 | 1,638 | 1,862 | 1,840 | 1,762 | 1,755 | 1,917 | 2,020 | 1,995 | 1,866 | 1,693 | 1,557 |
| 65～69歳 | 494 | 373 | 264 | 299 | 383 | 491 | 394 | 294 | 245 | 234 | 246 |
| 70～74歳 | 515 | 571 | 427 | 309 | 356 | 458 | 577 | 459 | 345 | 293 | 284 |
| 75～79歳 | 373 | 513 | 570 | 432 | 320 | 372 | 471 | 591 | 473 | 360 | 308 |
| 80～84歳 | 186 | 288 | 391 | 450 | 345 | 259 | 300 | 381 | 480 | 391 | 300 |
| 85歳以上 | 70 | 117 | 188 | 272 | 352 | 337 | 278 | 270 | 324 | 415 | 419 |

注) 赤字は各年齢階層区分における推計期間中の最大値

城山地区

総世帯数は 2020（平成 32）年に 9,199 世帯でピークを迎え、以降は減少し 2065（平成 77）年には 5,809 世帯となる。

単身世帯数は 2030（平成 42）年に 2,462 世帯でピークを迎え、以降は減少し 2065（平成 77）年には 1,652 世帯となり、総世帯数とほぼ同様の傾向となっている。

高齢単身世帯数は 2035（平成 47）年に 1,318 世帯でピークを迎え、以降は減少し 2065（平成 77）年には 1,084 世帯となる。後期高齢単身世帯は 2030（平成 42）年に 1,055 世帯でピークを迎え、以降は減少し 2065（平成 77）年には 907 世帯となる。

高齢夫婦世帯は 2020（平成 32）年に 1,546 世帯でピークを迎え、以降は減少し 2065（平成 77）年には 1,169 世帯となる。

高齢単身世帯率は一貫して増加し、2065（平成 77）年には 20.1%となる。高齢夫婦世帯率は概ね増加傾向にあり、2065（平成 77）年には 18.7%となる。

図表11-56 総世帯数及び単身世帯数の将来推計値（城山地区）（単位：世帯）

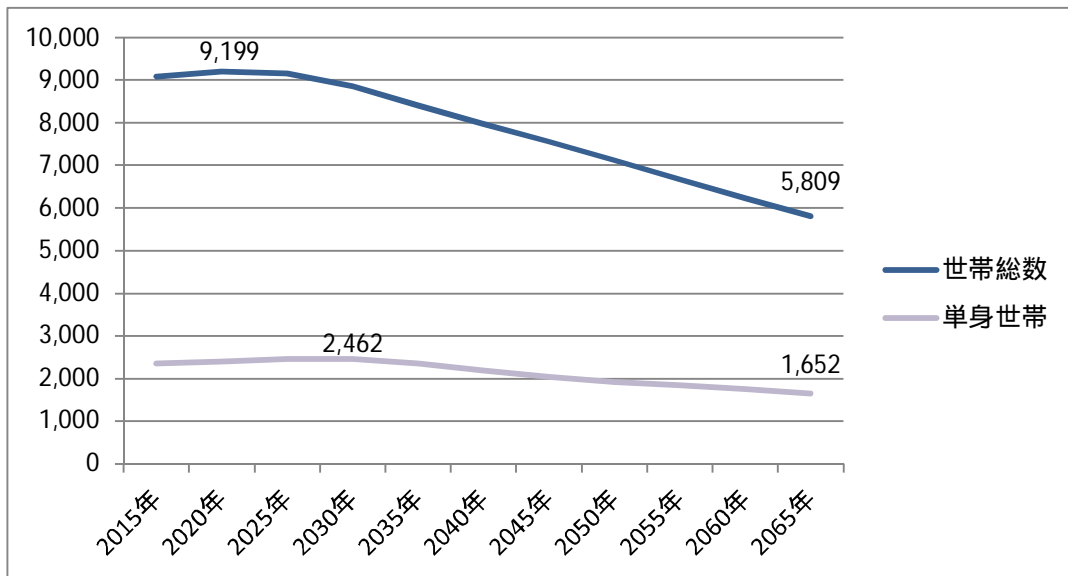

図表11-57 高齢単身世帯数の将来推計値（城山地区）（単位：世帯）

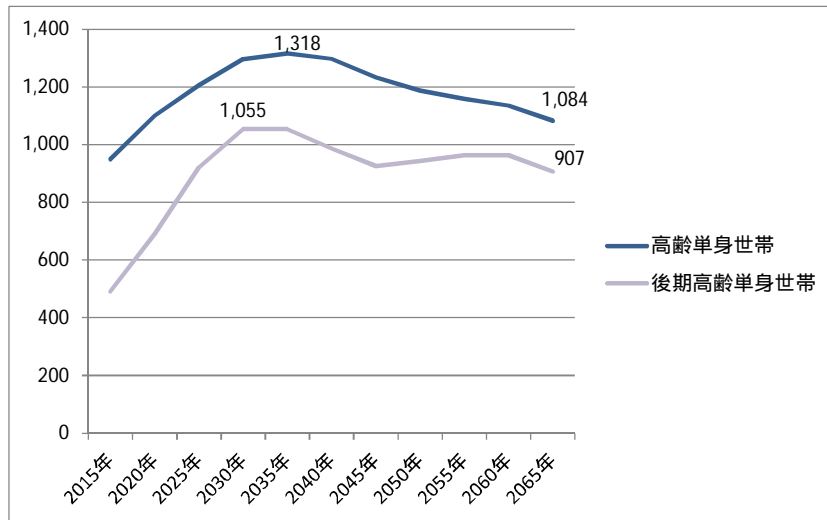

図表11-58 高齢夫婦世帯の将来推計値（城山地区）（単位：世帯）

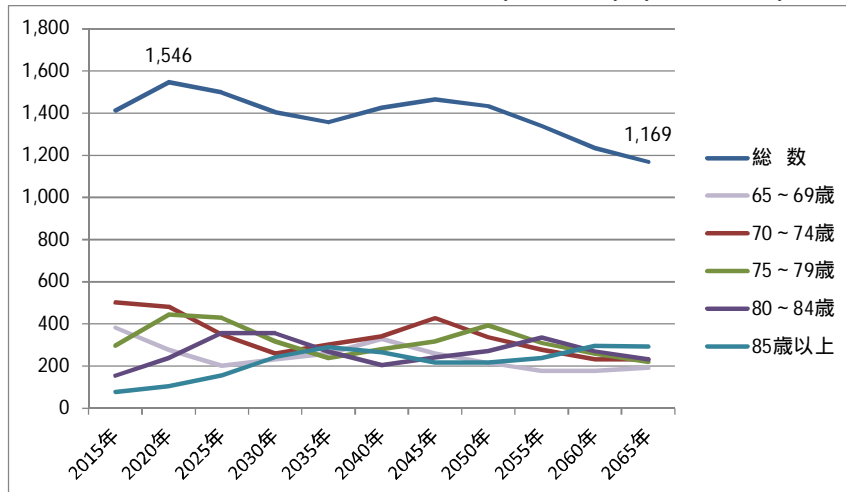

図表11-59 高齢単身世帯率、高齢夫婦世帯率及び総世帯数の将来推計値（城山地区）（単位：％、世帯）

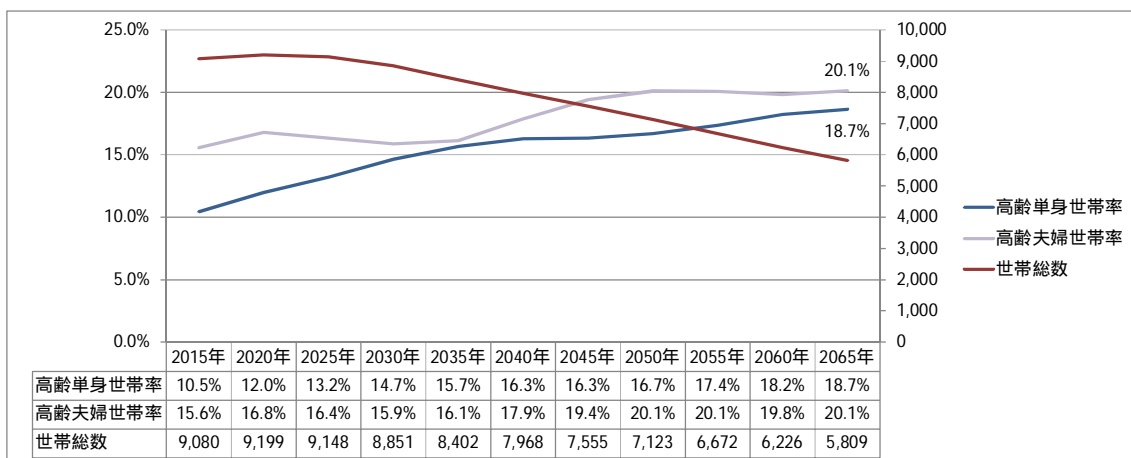

注）高齢単身世帯率（高齢単身世帯数／総世帯数）、高齢夫婦世帯率（高齢夫婦世帯数／総世帯数）

図表11-60 総世帯数の将来推計値（城山地区）（単位：世帯）

| | 2015年 | 2020年 | 2025年 | 2030年 | 2035年 | 2040年 | 2045年 | 2050年 | 2055年 | 2060年 | 2065年 |
|--------|-------|-------|-------|-------|-------|-------|-------|-------|-------|-------|-------|
| 総数 | 9,080 | 9,199 | 9,148 | 8,851 | 8,402 | 7,968 | 7,555 | 7,123 | 6,672 | 6,226 | 5,809 |
| 15歳未満 | 0 | 0 | 0 | 0 | 0 | 0 | 0 | 0 | 0 | 0 | 0 |
| 15～19歳 | 25 | 22 | 21 | 18 | 15 | 13 | 13 | 12 | 11 | 10 | 9 |
| 20～24歳 | 161 | 165 | 146 | 138 | 119 | 98 | 86 | 83 | 80 | 75 | 68 |
| 25～29歳 | 317 | 314 | 323 | 289 | 273 | 239 | 200 | 173 | 165 | 159 | 151 |
| 30～34歳 | 503 | 386 | 384 | 400 | 359 | 342 | 301 | 251 | 216 | 206 | 200 |
| 35～39歳 | 617 | 488 | 382 | 379 | 396 | 359 | 343 | 298 | 248 | 217 | 209 |
| 40～44歳 | 824 | 646 | 513 | 402 | 401 | 424 | 384 | 365 | 319 | 265 | 234 |
| 45～49歳 | 725 | 887 | 695 | 547 | 433 | 435 | 460 | 415 | 392 | 343 | 288 |
| 50～54歳 | 664 | 759 | 920 | 720 | 569 | 455 | 459 | 482 | 433 | 409 | 361 |
| 55～59歳 | 612 | 671 | 759 | 915 | 721 | 578 | 467 | 470 | 489 | 442 | 420 |
| 60～64歳 | 853 | 599 | 654 | 737 | 891 | 711 | 573 | 461 | 460 | 481 | 439 |
| 65～69歳 | 1,177 | 824 | 582 | 633 | 717 | 873 | 700 | 561 | 451 | 450 | 474 |
| 70～74歳 | 1,061 | 1,213 | 848 | 596 | 652 | 749 | 918 | 730 | 583 | 473 | 478 |
| 75～79歳 | 686 | 1,050 | 1,209 | 844 | 598 | 664 | 767 | 934 | 738 | 591 | 487 |
| 80～84歳 | 462 | 624 | 960 | 1,119 | 790 | 574 | 644 | 741 | 894 | 712 | 579 |
| 85歳以上 | 393 | 552 | 754 | 1,114 | 1,469 | 1,455 | 1,242 | 1,146 | 1,191 | 1,393 | 1,412 |

注) 赤字は各年齢階層区分における推計期間中の最大値

図表II-61 単身世帯数の将来推計値（城山地区）（単位：世帯）

| | 2015年 | 2020年 | 2025年 | 2030年 | 2035年 | 2040年 | 2045年 | 2050年 | 2055年 | 2060年 | 2065年 |
|----------|-------|-------|-------|-------|-------|-------|-------|-------|-------|-------|-------|
| 総数 | 2,351 | 2,407 | 2,460 | 2,462 | 2,352 | 2,193 | 2,035 | 1,924 | 1,842 | 1,761 | 1,652 |
| 15歳未満 | 0 | 0 | 0 | 0 | 0 | 0 | 0 | 0 | 0 | 0 | 0 |
| 15～19歳 | 20 | 17 | 16 | 14 | 11 | 10 | 9 | 9 | 8 | 7 | 7 |
| 20～24歳 | 113 | 114 | 100 | 93 | 78 | 64 | 56 | 54 | 52 | 48 | 43 |
| 25～29歳 | 148 | 145 | 148 | 130 | 120 | 104 | 87 | 75 | 71 | 68 | 64 |
| 30～34歳 | 154 | 117 | 115 | 118 | 103 | 98 | 86 | 71 | 61 | 58 | 55 |
| 35～39歳 | 145 | 113 | 88 | 86 | 88 | 78 | 75 | 65 | 54 | 46 | 45 |
| 40～44歳 | 174 | 135 | 106 | 82 | 80 | 83 | 75 | 72 | 62 | 51 | 45 |
| 45～49歳 | 176 | 213 | 165 | 128 | 99 | 98 | 104 | 94 | 88 | 76 | 63 |
| 50～54歳 | 152 | 172 | 207 | 159 | 123 | 97 | 98 | 103 | 92 | 86 | 75 |
| 55～59歳 | 148 | 160 | 179 | 213 | 164 | 130 | 105 | 105 | 109 | 97 | 92 |
| 60～64歳 | 172 | 119 | 129 | 143 | 169 | 134 | 108 | 87 | 86 | 89 | 80 |
| 65～69歳 | 249 | 172 | 120 | 129 | 143 | 172 | 138 | 110 | 88 | 87 | 91 |
| 70～74歳 | 210 | 237 | 164 | 114 | 121 | 138 | 169 | 134 | 107 | 85 | 86 |
| 75～79歳 | 148 | 224 | 256 | 176 | 122 | 134 | 154 | 188 | 148 | 117 | 95 |
| 80～84歳 | 143 | 191 | 291 | 334 | 230 | 166 | 186 | 214 | 256 | 201 | 163 |
| 85歳以上 | 200 | 277 | 375 | 545 | 702 | 688 | 587 | 542 | 559 | 646 | 650 |
| | | | | | | | | | | | |
| 高齢単身世帯 | 950 | 1,102 | 1,207 | 1,297 | 1,318 | 1,298 | 1,233 | 1,189 | 1,158 | 1,136 | 1,084 |
| 後期高齢単身世帯 | 491 | 693 | 922 | 1,055 | 1,054 | 988 | 927 | 944 | 963 | 964 | 907 |

注) 赤字は各年齢階層区分における推計期間中の最大値

図表II-62 高齢夫婦世帯数の将来推計値（城山地区）（単位：世帯）

| | 2015年 | 2020年 | 2025年 | 2030年 | 2035年 | 2040年 | 2045年 | 2050年 | 2055年 | 2060年 | 2065年 |
|--------|-------|-------|-------|-------|-------|-------|-------|-------|-------|-------|-------|
| 総数 | 1,413 | 1,546 | 1,497 | 1,405 | 1,357 | 1,425 | 1,466 | 1,433 | 1,339 | 1,234 | 1,169 |
| 65～69歳 | 383 | 277 | 201 | 230 | 260 | 329 | 261 | 215 | 178 | 177 | 191 |
| 70～74歳 | 502 | 482 | 350 | 259 | 300 | 342 | 428 | 336 | 278 | 232 | 233 |
| 75～79歳 | 298 | 444 | 429 | 318 | 239 | 282 | 317 | 393 | 309 | 261 | 221 |
| 80～84歳 | 155 | 238 | 358 | 355 | 268 | 206 | 243 | 272 | 336 | 270 | 231 |
| 85歳以上 | 76 | 105 | 158 | 242 | 289 | 267 | 218 | 216 | 239 | 294 | 292 |

注) 赤字は各年齢階層区分における推計期間中の最大値

津久井地区

総世帯数は 2015（平成 27）年には 10,173 世帯であったが、以降は一貫して減少し 2065（平成 77）年には 4,175 世帯となる。

単身世帯数は 2025（平成 37）年に 2,728 世帯でピークを迎え、以降は減少し 2065（平成 77）年には 1,348 世帯となる。

高齢単身世帯数は 2035（平成 47）年に 1,860 世帯でピークを迎え、以降は減少し 2065（平成 77）年には 1,060 世帯となる。後期高齢単身世帯も 2035（平成 47）年に 1,505 世帯でピークを迎え、以降は減少し 2065（平成 77）年には 919 世帯となる。

高齢夫婦世帯は 2020（平成 32）年に 1,802 世帯でピークを迎え、以降は減少し 2065（平成 77）年には 793 世帯となる。

高齢単身世帯率は一貫して増加し、2060（平成 72）年には 25.4% となり、以降横這いとなる。高齢夫婦世帯率は 2050（平成 62）年 20.4% でピークを迎え、以降は減少し 2065（平成 77）年には 19.0% となる。

図表II-63 総世帯数及び単身世帯数の将来推計値（津久井地区）（単位：世帯）

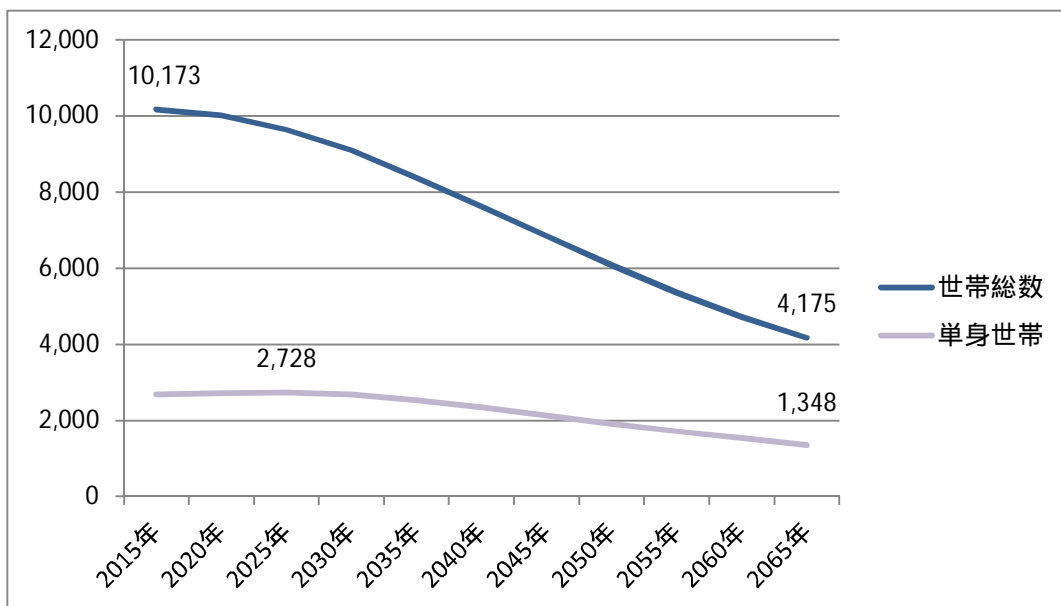

図表II-64 高齢単身世帯数の将来推計値（津久井地区）（単位：世帯）

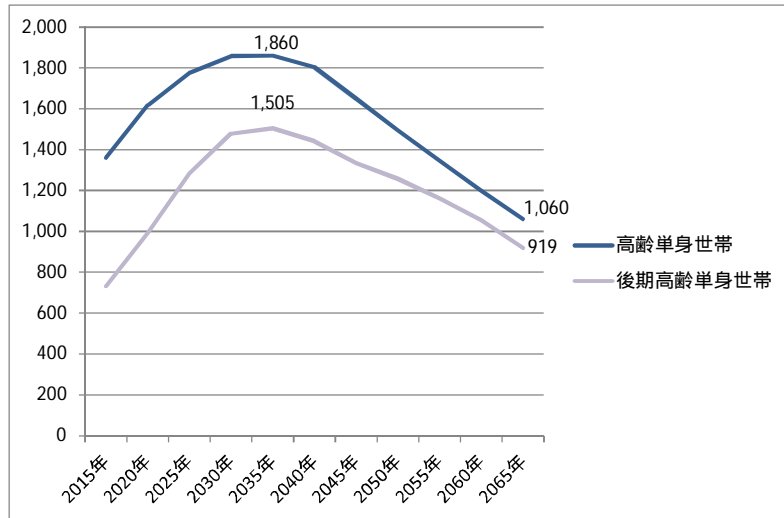

図表II-65 高齢夫婦世帯の将来推計値（津久井地区）（単位：世帯）

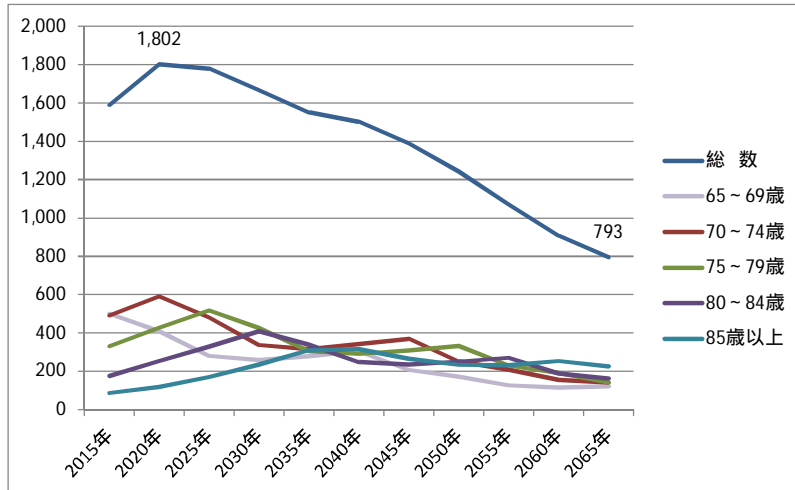

図表II-66 高齢単身世帯率、高齢夫婦世帯率及び総世帯数の将来推計値（津久井地区）（単位：％、世帯）

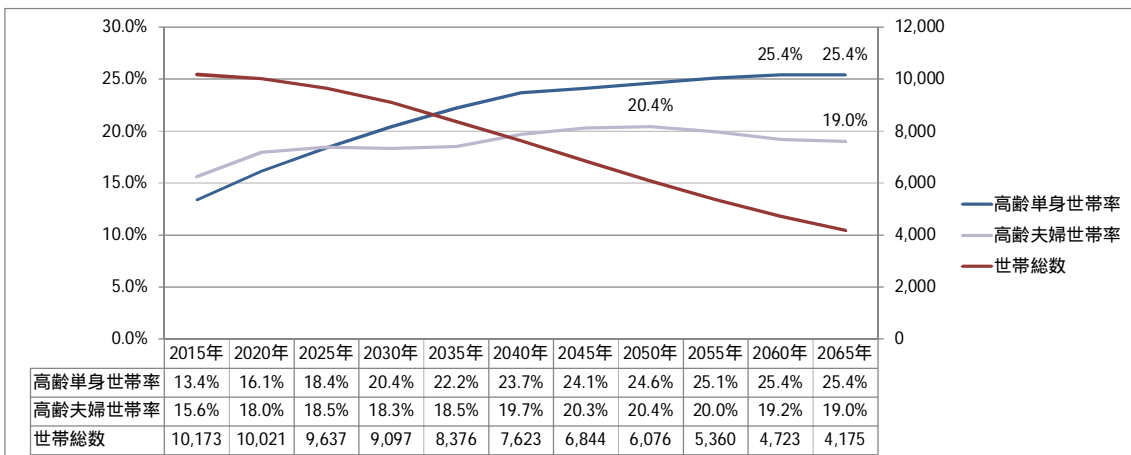

注）高齢単身世帯率（高齢単身世帯数 / 総世帯数）、高齢夫婦世帯率（高齢夫婦世帯数 / 総世帯数）

図表II-67 総世帯数の将来推計値（津久井地区）（単位：世帯）

| | 2015年 | 2020年 | 2025年 | 2030年 | 2035年 | 2040年 | 2045年 | 2050年 | 2055年 | 2060年 | 2065年 |
|--------|--------|--------|-------|-------|-------|-------|-------|-------|-------|-------|-------|
| 総数 | 10,173 | 10,021 | 9,637 | 9,097 | 8,376 | 7,623 | 6,844 | 6,076 | 5,360 | 4,723 | 4,175 |
| 15歳未満 | 1 | 1 | 1 | 1 | 1 | 1 | 0 | 0 | 0 | 0 | 0 |
| 15～19歳 | 8 | 6 | 5 | 4 | 4 | 3 | 3 | 3 | 3 | 2 | 2 |
| 20～24歳 | 70 | 67 | 57 | 47 | 38 | 37 | 30 | 28 | 26 | 24 | 20 |
| 25～29歳 | 159 | 125 | 134 | 123 | 99 | 81 | 78 | 62 | 58 | 54 | 49 |
| 30～34歳 | 292 | 203 | 169 | 189 | 171 | 140 | 115 | 110 | 85 | 80 | 76 |
| 35～39歳 | 456 | 351 | 251 | 217 | 237 | 216 | 176 | 143 | 137 | 108 | 102 |
| 40～44歳 | 702 | 490 | 378 | 279 | 239 | 262 | 241 | 196 | 159 | 153 | 122 |
| 45～49歳 | 799 | 808 | 565 | 443 | 326 | 282 | 311 | 282 | 228 | 186 | 180 |
| 50～54歳 | 782 | 807 | 813 | 576 | 452 | 335 | 292 | 320 | 288 | 234 | 193 |
| 55～59歳 | 891 | 781 | 803 | 812 | 577 | 461 | 345 | 298 | 326 | 294 | 241 |
| 60～64歳 | 1,288 | 918 | 809 | 837 | 845 | 606 | 485 | 365 | 316 | 344 | 313 |
| 65～69歳 | 1,502 | 1,292 | 920 | 815 | 845 | 859 | 620 | 495 | 371 | 324 | 356 |
| 70～74歳 | 1,233 | 1,454 | 1,250 | 894 | 796 | 834 | 850 | 611 | 492 | 368 | 324 |
| 75～79歳 | 881 | 1,186 | 1,406 | 1,211 | 876 | 793 | 832 | 843 | 607 | 487 | 371 |
| 80～84歳 | 575 | 784 | 1,058 | 1,266 | 1,099 | 810 | 742 | 778 | 787 | 572 | 464 |
| 85歳以上 | 534 | 748 | 1,020 | 1,384 | 1,770 | 1,904 | 1,724 | 1,541 | 1,475 | 1,493 | 1,363 |

注) 赤字は各年齢階層区分における推計期間中の最大値

図表II-68 単身世帯数の将来推計値（津久井地区）（単位：世帯）

| | 2015年 | 2020年 | 2025年 | 2030年 | 2035年 | 2040年 | 2045年 | 2050年 | 2055年 | 2060年 | 2065年 |
|----------|-------|-------|-------|-------|-------|-------|-------|-------|-------|-------|-------|
| 総数 | 2,685 | 2,716 | 2,728 | 2,684 | 2,540 | 2,355 | 2,124 | 1,908 | 1,716 | 1,530 | 1,348 |
| 15歳未満 | 1 | 1 | 1 | 1 | 0 | 0 | 0 | 0 | 0 | 0 | 0 |
| 15～19歳 | 6 | 5 | 4 | 3 | 3 | 2 | 2 | 2 | 2 | 1 | 1 |
| 20～24歳 | 36 | 35 | 29 | 24 | 19 | 18 | 14 | 14 | 13 | 11 | 10 |
| 25～29歳 | 68 | 53 | 56 | 50 | 40 | 32 | 31 | 24 | 23 | 21 | 19 |
| 30～34歳 | 81 | 56 | 46 | 51 | 45 | 36 | 30 | 28 | 22 | 20 | 19 |
| 35～39歳 | 114 | 87 | 61 | 52 | 56 | 50 | 41 | 33 | 32 | 25 | 23 |
| 40～44歳 | 177 | 122 | 93 | 68 | 57 | 62 | 57 | 46 | 37 | 35 | 28 |
| 45～49歳 | 184 | 184 | 127 | 98 | 71 | 60 | 67 | 61 | 49 | 39 | 38 |
| 50～54歳 | 190 | 194 | 193 | 135 | 103 | 76 | 66 | 72 | 65 | 52 | 42 |
| 55～59歳 | 207 | 179 | 182 | 181 | 126 | 99 | 74 | 64 | 70 | 62 | 51 |
| 60～64歳 | 262 | 184 | 161 | 164 | 162 | 115 | 92 | 69 | 59 | 64 | 58 |
| 65～69歳 | 339 | 288 | 203 | 177 | 179 | 181 | 130 | 104 | 77 | 67 | 73 |
| 70～74歳 | 289 | 337 | 287 | 202 | 176 | 182 | 185 | 133 | 107 | 79 | 69 |
| 75～79歳 | 231 | 307 | 361 | 306 | 216 | 194 | 203 | 206 | 147 | 117 | 88 |
| 80～84歳 | 207 | 279 | 373 | 439 | 372 | 272 | 249 | 261 | 262 | 188 | 151 |
| 85歳以上 | 294 | 407 | 550 | 734 | 917 | 976 | 883 | 790 | 751 | 750 | 679 |
| | | | | | | | | | | | |
| 高齢単身世帯 | 1,360 | 1,618 | 1,774 | 1,858 | 1,860 | 1,804 | 1,650 | 1,494 | 1,344 | 1,200 | 1,060 |
| 後期高齢単身世帯 | 732 | 993 | 1,284 | 1,479 | 1,505 | 1,441 | 1,334 | 1,257 | 1,160 | 1,054 | 919 |

注) 赤字は各年齢階層区分における推計期間中の最大値

図表11-69 高齢夫婦世帯数の将来推計値（津久井地区）（単位：世帯）

| | 2015年 | 2020年 | 2025年 | 2030年 | 2035年 | 2040年 | 2045年 | 2050年 | 2055年 | 2060年 | 2065年 |
|--------|-------|-------|-------|-------|-------|-------|-------|-------|-------|-------|-------|
| 総数 | 1,589 | 1,802 | 1,779 | 1,667 | 1,550 | 1,502 | 1,389 | 1,242 | 1,070 | 907 | 793 |
| 65～69歳 | 501 | 409 | 281 | 259 | 278 | 304 | 209 | 172 | 127 | 115 | 122 |
| 70～74歳 | 492 | 591 | 481 | 338 | 316 | 342 | 370 | 252 | 209 | 155 | 141 |
| 75～79歳 | 332 | 428 | 518 | 426 | 306 | 290 | 310 | 333 | 230 | 193 | 142 |
| 80～84歳 | 176 | 254 | 328 | 409 | 340 | 249 | 235 | 251 | 271 | 190 | 162 |
| 85歳以上 | 88 | 119 | 171 | 235 | 310 | 316 | 266 | 234 | 233 | 254 | 226 |

注) 赤字は各年齢階層区分における推計期間中の最大値

相模湖地区

総世帯数は 2015（平成 27）年には 3,621 世帯であったが、以降は一貫して減少し 2065（平成 77）年には 1,505 世帯となる。

単身世帯数も 2015（平成 27）年には 1,180 世帯であったが、以降は一貫して減少し 2065（平成 77）年には 552 世帯となり、総世帯数と同様の傾向となっている。

高齢単身世帯数は 2030（平成 42）年に 743 世帯でピークを迎え、以降は減少し 2065（平成 77）年には 439 世帯となる。後期高齢単身世帯は 2035（平成 47）年に 582 世帯でピークを迎え、以降は減少し 2065（平成 77）年には 374 世帯となる。

高齢夫婦世帯は 2020（平成 32）年に 616 世帯でピークを迎え、以降は減少し 2065（平成 77）年には 323 世帯となる。

高齢単身世帯率は一貫して増加し、2065（平成 77）年には 29.2%となる。高齢夫婦世帯率は概ね増加傾向にあり、2065（平成 77）年には 21.4%となる。

図表II-70 総世帯数及び単身世帯数の将来推計値（相模湖地区）（単位：世帯）

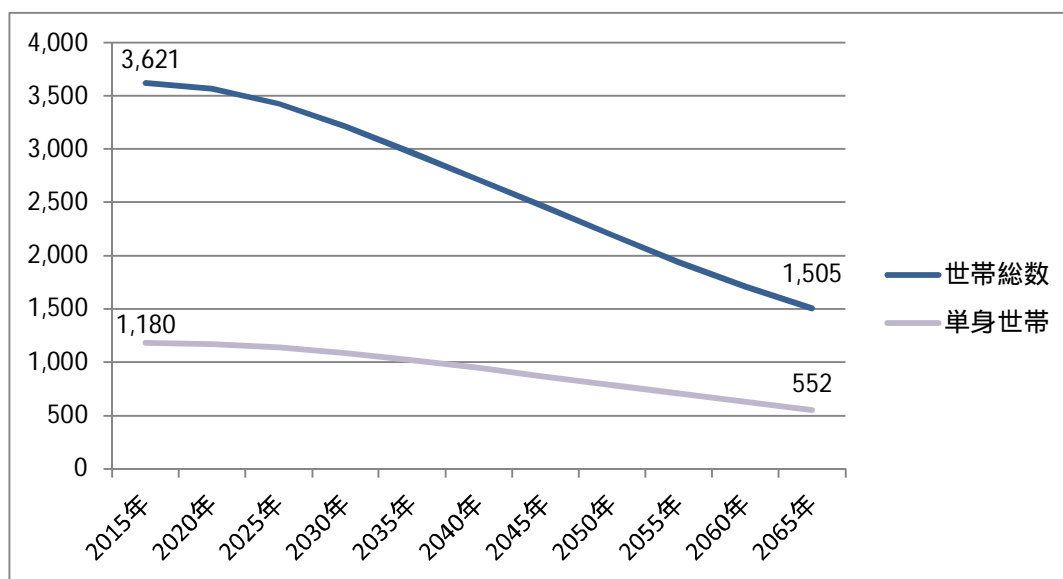

図表11-71 高齢単身世帯数の将来推計値（相模湖地区）（単位：世帯）

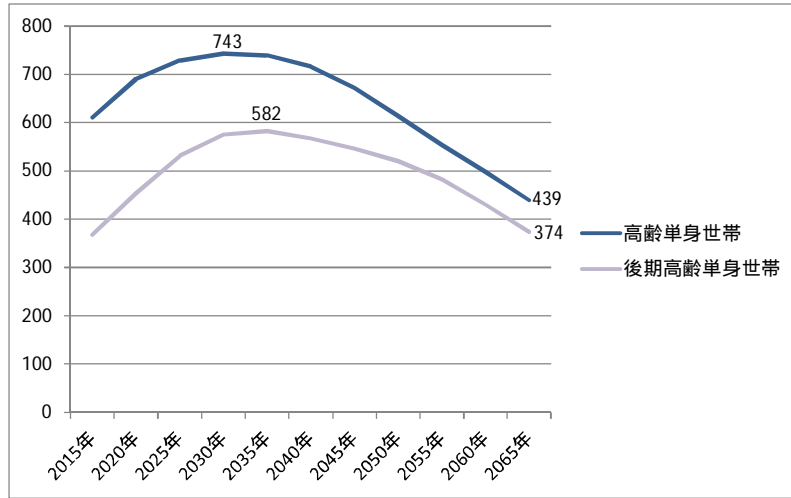

図表11-72 高齢夫婦世帯の将来推計値（相模湖地区）（単位：世帯）

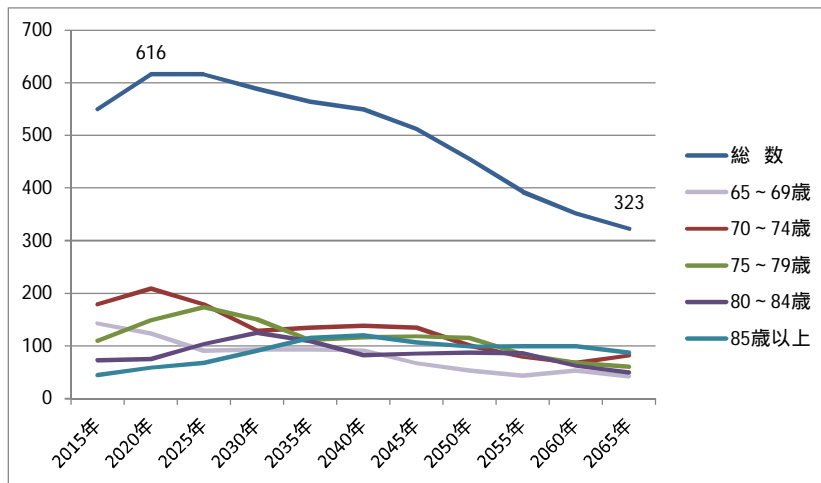

図表11-73 高齢単身世帯率、高齢夫婦世帯率及び総世帯数の将来推計値（相模湖地区）（単位：％、世帯）

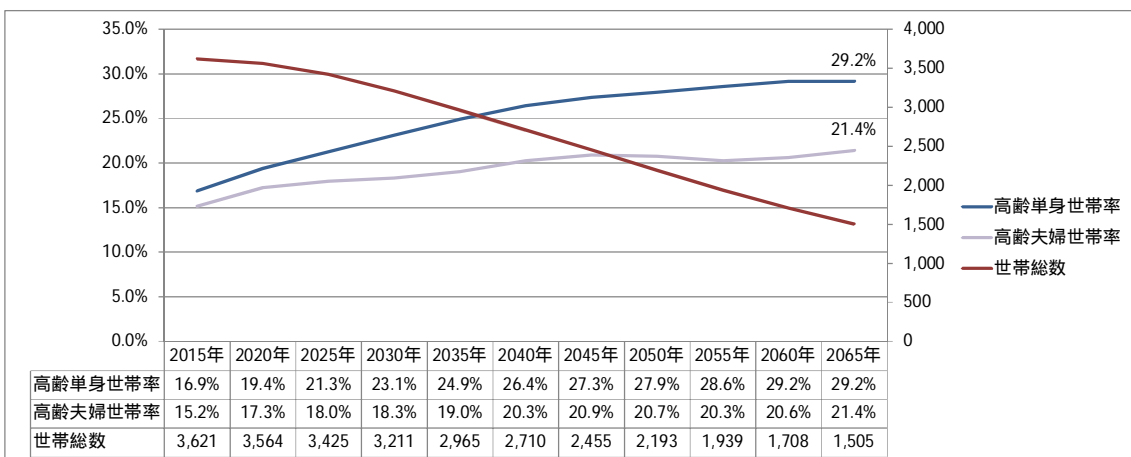

注）高齢単身世帯率（高齢単身世帯数 / 総世帯数）、高齢夫婦世帯率（高齢夫婦世帯数 / 総世帯数）

図表II-74 総世帯数の将来推計値（相模湖地区）（単位：世帯）

| | 2015年 | 2020年 | 2025年 | 2030年 | 2035年 | 2040年 | 2045年 | 2050年 | 2055年 | 2060年 | 2065年 |
|--------|-------|-------|-------|-------|-------|-------|-------|-------|-------|-------|-------|
| 総数 | 3,621 | 3,564 | 3,425 | 3,211 | 2,965 | 2,710 | 2,455 | 2,193 | 1,939 | 1,708 | 1,505 |
| 15歳未満 | 1 | 1 | 1 | 1 | 1 | 1 | 0 | 0 | 0 | 0 | 0 |
| 15～19歳 | 5 | 3 | 3 | 2 | 2 | 2 | 2 | 2 | 1 | 1 | 1 |
| 20～24歳 | 38 | 28 | 21 | 17 | 13 | 15 | 12 | 11 | 10 | 8 | 7 |
| 25～29歳 | 58 | 57 | 46 | 36 | 29 | 22 | 26 | 20 | 19 | 17 | 15 |
| 30～34歳 | 87 | 77 | 80 | 68 | 53 | 44 | 33 | 38 | 30 | 28 | 28 |
| 35～39歳 | 144 | 104 | 91 | 96 | 82 | 65 | 54 | 42 | 47 | 37 | 35 |
| 40～44歳 | 221 | 163 | 115 | 100 | 107 | 92 | 74 | 61 | 46 | 53 | 41 |
| 45～49歳 | 244 | 222 | 161 | 111 | 98 | 105 | 91 | 73 | 60 | 45 | 52 |
| 50～54歳 | 285 | 268 | 243 | 177 | 124 | 108 | 116 | 101 | 79 | 67 | 50 |
| 55～59歳 | 333 | 309 | 295 | 268 | 196 | 138 | 122 | 129 | 112 | 89 | 74 |
| 60～64歳 | 404 | 329 | 309 | 293 | 270 | 200 | 142 | 124 | 131 | 114 | 91 |
| 65～69歳 | 496 | 432 | 349 | 325 | 315 | 295 | 223 | 158 | 136 | 146 | 129 |
| 70～74歳 | 418 | 478 | 419 | 335 | 315 | 310 | 293 | 223 | 158 | 138 | 148 |
| 75～79歳 | 308 | 394 | 450 | 392 | 318 | 305 | 301 | 286 | 215 | 154 | 137 |
| 80～84歳 | 275 | 289 | 366 | 421 | 367 | 302 | 291 | 287 | 277 | 206 | 152 |
| 85歳以上 | 305 | 409 | 476 | 568 | 677 | 707 | 677 | 639 | 617 | 606 | 547 |

注) 赤字は各年齢階層区分における推計期間中の最大値

図表II-75 単身世帯数の将来推計値（相模湖地区）（単位：世帯）

| | 2015年 | 2020年 | 2025年 | 2030年 | 2035年 | 2040年 | 2045年 | 2050年 | 2055年 | 2060年 | 2065年 |
|----------|-------|-------|-------|-------|-------|-------|-------|-------|-------|-------|-------|
| 総数 | 1,180 | 1,170 | 1,138 | 1,086 | 1,020 | 946 | 867 | 787 | 707 | 629 | 552 |
| 15歳未満 | 1 | 1 | 1 | 1 | 1 | 0 | 0 | 0 | 0 | 0 | 0 |
| 15～19歳 | 3 | 2 | 2 | 1 | 1 | 1 | 1 | 1 | 1 | 1 | 1 |
| 20～24歳 | 28 | 20 | 15 | 12 | 9 | 10 | 8 | 7 | 7 | 5 | 4 |
| 25～29歳 | 31 | 31 | 24 | 19 | 15 | 11 | 13 | 10 | 9 | 9 | 7 |
| 30～34歳 | 40 | 35 | 36 | 30 | 23 | 19 | 14 | 16 | 13 | 12 | 12 |
| 35～39歳 | 49 | 35 | 30 | 31 | 26 | 21 | 17 | 13 | 15 | 11 | 11 |
| 40～44歳 | 76 | 55 | 39 | 33 | 34 | 30 | 24 | 19 | 15 | 16 | 13 |
| 45～49歳 | 80 | 72 | 52 | 35 | 30 | 32 | 28 | 22 | 18 | 13 | 15 |
| 50～54歳 | 78 | 72 | 65 | 46 | 32 | 27 | 29 | 26 | 20 | 17 | 12 |
| 55～59歳 | 76 | 70 | 66 | 59 | 42 | 29 | 26 | 27 | 23 | 18 | 15 |
| 60～64歳 | 107 | 86 | 80 | 75 | 67 | 50 | 35 | 31 | 32 | 28 | 22 |
| 65～69歳 | 142 | 122 | 98 | 89 | 85 | 78 | 59 | 42 | 36 | 38 | 33 |
| 70～74歳 | 102 | 115 | 100 | 78 | 72 | 70 | 66 | 51 | 36 | 31 | 33 |
| 75～79歳 | 93 | 118 | 133 | 114 | 90 | 86 | 85 | 80 | 60 | 42 | 37 |
| 80～84歳 | 98 | 102 | 127 | 144 | 123 | 100 | 96 | 95 | 91 | 67 | 49 |
| 85歳以上 | 177 | 234 | 270 | 317 | 370 | 382 | 365 | 345 | 331 | 321 | 287 |
| | | | | | | | | | | | |
| 高齢単身世帯 | 611 | 691 | 728 | 743 | 739 | 716 | 671 | 613 | 554 | 499 | 439 |
| 後期高齢単身世帯 | 367 | 454 | 531 | 575 | 582 | 567 | 546 | 520 | 482 | 430 | 374 |

注) 赤字は各年齢階層区分における推計期間中の最大値

図表11-76 高齢夫婦世帯数の将来推計値（相模湖地区）（単位：世帯）

| | 2015年 | 2020年 | 2025年 | 2030年 | 2035年 | 2040年 | 2045年 | 2050年 | 2055年 | 2060年 | 2065年 |
|--------|-------|-------|-------|-------|-------|-------|-------|-------|-------|-------|-------|
| 総数 | 549 | 616 | 616 | 589 | 564 | 550 | 513 | 455 | 393 | 352 | 323 |
| 65～69歳 | 143 | 124 | 91 | 93 | 94 | 92 | 67 | 53 | 44 | 53 | 43 |
| 70～74歳 | 179 | 209 | 179 | 129 | 135 | 138 | 135 | 101 | 80 | 68 | 82 |
| 75～79歳 | 110 | 149 | 174 | 151 | 111 | 117 | 118 | 116 | 84 | 68 | 60 |
| 80～84歳 | 73 | 76 | 104 | 125 | 110 | 83 | 86 | 87 | 86 | 63 | 50 |
| 85歳以上 | 44 | 59 | 68 | 91 | 115 | 120 | 106 | 99 | 99 | 100 | 87 |

注) 赤字は各年齢階層区分における推計期間中の最大値

藤野地区

総世帯数は 2015（平成 27）年には 3,707 世帯であったが、以降は一貫して減少し 2065（平成 77）年には 1,238 世帯となる。

単身世帯数も 2015（平成 27）年には 987 世帯であったが、以降は一貫して減少し 2065（平成 77）年には 366 世帯となり、総世帯数と同様の傾向となっている。

高齢単身世帯数は 2025（平成 37）年に 563 世帯でピークを迎え、以降は減少し 2065（平成 77）年には 283 世帯となる。後期高齢単身世帯は 2035（平成 47）年に 420 世帯でピークを迎え、以降は減少し 2065（平成 77）年には 241 世帯となる。

高齢夫婦世帯は 2020（平成 32）年に 644 世帯でピークを迎え、以降は減少し 2065（平成 77）年には 253 世帯となる。

高齢単身世帯率は一貫して増加し、2065（平成 77）年には 22.9%となる。高齢夫婦世帯率は 2050（平成 62）年 21.5%でピークを迎え、以降は減少し 2065（平成 77）年には 20.4%となる。

図表11-77 総世帯数及び単身世帯数の将来推計値（藤野地区）（単位：世帯）

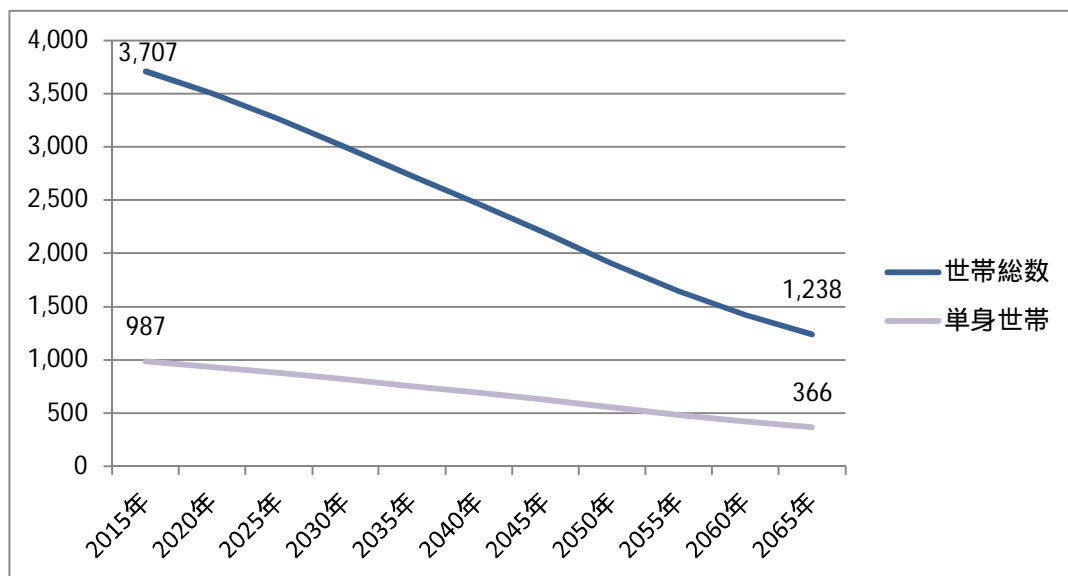

図表11-78 高齢単身世帯数の将来推計値（藤野地区）（単位：世帯）

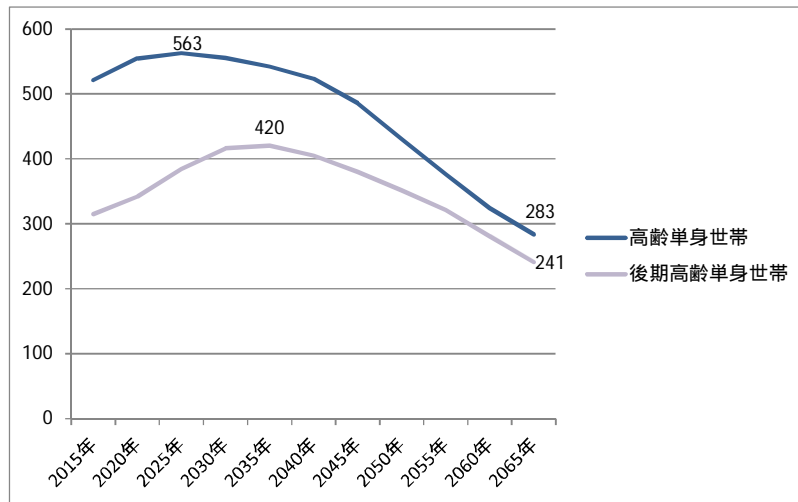

図表11-79 高齢夫婦世帯の将来推計値（藤野地区）（単位：世帯）

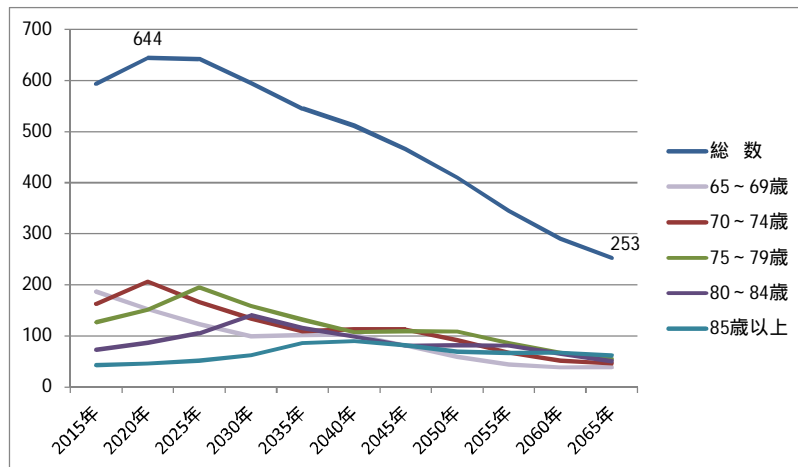

図表11-80 高齢単身世帯率、高齢夫婦世帯率及び総世帯数の将来推計値（藤野地区）（単位：%、世帯）

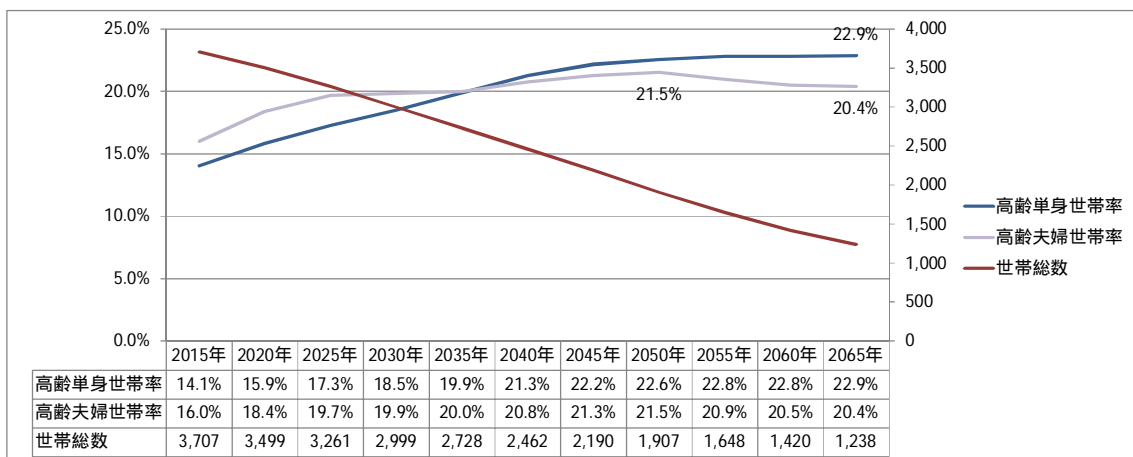

注) 高齢単身世帯率（高齢単身世帯数 / 総世帯数）、高齢夫婦世帯率（高齢夫婦世帯数 / 総世帯数）

図表II-81 総世帯数の将来推計値（藤野地区）（単位：世帯）

| | 2015年 | 2020年 | 2025年 | 2030年 | 2035年 | 2040年 | 2045年 | 2050年 | 2055年 | 2060年 | 2065年 |
|--------|-------|-------|-------|-------|-------|-------|-------|-------|-------|-------|-------|
| 総数 | 3,707 | 3,499 | 3,261 | 2,999 | 2,728 | 2,462 | 2,190 | 1,907 | 1,648 | 1,420 | 1,238 |
| 15歳未満 | 0 | 0 | 0 | 0 | 0 | 0 | 0 | 0 | 0 | 0 | 0 |
| 15～19歳 | 3 | 3 | 2 | 2 | 2 | 1 | 1 | 1 | 1 | 1 | 1 |
| 20～24歳 | 9 | 8 | 7 | 6 | 5 | 4 | 3 | 3 | 3 | 3 | 2 |
| 25～29歳 | 41 | 33 | 33 | 32 | 26 | 20 | 18 | 14 | 14 | 13 | 12 |
| 30～34歳 | 72 | 52 | 45 | 48 | 46 | 37 | 28 | 25 | 21 | 21 | 20 |
| 35～39歳 | 141 | 93 | 71 | 61 | 66 | 63 | 50 | 39 | 36 | 30 | 29 |
| 40～44歳 | 223 | 172 | 113 | 86 | 74 | 81 | 76 | 60 | 46 | 43 | 36 |
| 45～49歳 | 241 | 232 | 177 | 117 | 89 | 77 | 85 | 79 | 62 | 48 | 44 |
| 50～54歳 | 281 | 268 | 256 | 194 | 128 | 97 | 86 | 93 | 87 | 67 | 52 |
| 55～59歳 | 346 | 278 | 264 | 254 | 194 | 131 | 99 | 86 | 94 | 87 | 68 |
| 60～64歳 | 486 | 362 | 296 | 286 | 277 | 217 | 146 | 111 | 96 | 104 | 98 |
| 65～69歳 | 535 | 498 | 377 | 311 | 304 | 299 | 237 | 159 | 120 | 104 | 113 |
| 70～74歳 | 423 | 499 | 466 | 356 | 296 | 291 | 287 | 231 | 154 | 118 | 103 |
| 75～79歳 | 323 | 381 | 456 | 425 | 328 | 276 | 276 | 271 | 217 | 149 | 118 |
| 80～84歳 | 260 | 275 | 326 | 397 | 374 | 295 | 249 | 247 | 243 | 196 | 137 |
| 85歳以上 | 321 | 346 | 371 | 426 | 520 | 574 | 548 | 487 | 455 | 438 | 405 |

注) 赤字は各年齢階層区分における推計期間中の最大値

図表11-82 単身世帯数の将来推計値（藤野地区）（単位：世帯）

| | 2015年 | 2020年 | 2025年 | 2030年 | 2035年 | 2040年 | 2045年 | 2050年 | 2055年 | 2060年 | 2065年 |
|----------|-------|-------|-------|-------|-------|-------|-------|-------|-------|-------|-------|
| 総数 | 987 | 932 | 878 | 819 | 756 | 695 | 627 | 553 | 485 | 421 | 366 |
| 15歳未満 | 0 | 0 | 0 | 0 | 0 | 0 | 0 | 0 | 0 | 0 | 0 |
| 15～19歳 | 3 | 2 | 2 | 1 | 1 | 1 | 1 | 1 | 1 | 1 | 0 |
| 20～24歳 | 4 | 4 | 4 | 3 | 2 | 2 | 2 | 1 | 1 | 1 | 1 |
| 25～29歳 | 14 | 11 | 11 | 10 | 8 | 6 | 6 | 4 | 4 | 4 | 4 |
| 30～34歳 | 26 | 19 | 16 | 17 | 16 | 12 | 9 | 8 | 7 | 7 | 6 |
| 35～39歳 | 33 | 21 | 16 | 13 | 14 | 14 | 11 | 8 | 8 | 6 | 6 |
| 40～44歳 | 60 | 46 | 30 | 22 | 19 | 20 | 19 | 15 | 11 | 10 | 9 |
| 45～49歳 | 66 | 62 | 47 | 31 | 23 | 19 | 21 | 20 | 16 | 12 | 11 |
| 50～54歳 | 77 | 73 | 69 | 51 | 33 | 25 | 22 | 24 | 22 | 17 | 13 |
| 55～59歳 | 74 | 59 | 55 | 52 | 39 | 26 | 20 | 17 | 19 | 17 | 13 |
| 60～64歳 | 110 | 81 | 65 | 62 | 59 | 46 | 31 | 23 | 20 | 21 | 20 |
| 65～69歳 | 112 | 103 | 77 | 63 | 60 | 58 | 46 | 31 | 23 | 20 | 21 |
| 70～74歳 | 94 | 110 | 102 | 77 | 62 | 60 | 60 | 48 | 32 | 24 | 21 |
| 75～79歳 | 81 | 94 | 112 | 102 | 77 | 64 | 64 | 63 | 50 | 34 | 27 |
| 80～84歳 | 80 | 83 | 98 | 118 | 108 | 84 | 71 | 71 | 69 | 55 | 38 |
| 85歳以上 | 154 | 164 | 174 | 197 | 235 | 256 | 244 | 217 | 202 | 192 | 176 |
| | | | | | | | | | | | |
| 高齢単身世帯 | 521 | 555 | 563 | 556 | 542 | 524 | 486 | 430 | 376 | 324 | 283 |
| 後期高齢単身世帯 | 315 | 342 | 384 | 416 | 420 | 405 | 380 | 351 | 321 | 281 | 241 |

注) 赤字は各年齢階層区分における推計期間中の最大値

図表11-83 高齢夫婦世帯数の将来推計値（藤野地区）（単位：世帯）

| | 2015年 | 2020年 | 2025年 | 2030年 | 2035年 | 2040年 | 2045年 | 2050年 | 2055年 | 2060年 | 2065年 |
|--------|-------|-------|-------|-------|-------|-------|-------|-------|-------|-------|-------|
| 総数 | 593 | 644 | 642 | 596 | 545 | 512 | 466 | 410 | 345 | 291 | 253 |
| 65～69歳 | 187 | 153 | 123 | 100 | 102 | 103 | 82 | 59 | 44 | 39 | 39 |
| 70～74歳 | 163 | 207 | 167 | 135 | 109 | 113 | 113 | 91 | 68 | 52 | 46 |
| 75～79歳 | 127 | 151 | 195 | 158 | 132 | 107 | 109 | 109 | 86 | 68 | 55 |
| 80～84歳 | 73 | 87 | 105 | 141 | 116 | 99 | 81 | 82 | 81 | 65 | 51 |
| 85歳以上 | 43 | 46 | 51 | 63 | 86 | 90 | 81 | 69 | 67 | 67 | 62 |

注) 赤字は各年齢階層区分における推計期間中の最大値

(3) 中央区

小山地区

総世帯数は2030(平成42)年に10,357世帯でピークを迎え、以降は減少し2065(平成77)年には8,016世帯となる。

単身世帯数も2030(平成42)年に4,054世帯でピークを迎え、以降は減少し2065(平成77)年には3,089世帯となり、総世帯数と同様の傾向となっている。

高齢単身世帯数は2060(平成72)年まで増加を続け1,763世帯となり、以降は減少し2065(平成77)年には1,736世帯となる。後期高齢単身世帯も2060(平成72)年まで増加を続け1,351世帯となり、以降は減少し2065(平成77)年には1,317世帯となる。

高齢夫婦世帯は2045(平成57)年まで増加を続け1,451世帯となり、以降は減少し2065(平成77)年には1,359世帯となる。

高齢単身世帯率及び高齢夫婦世帯率はともに一貫して増加し、2065(平成77)年には高齢単身世帯率は21.7%、高齢夫婦世帯率は17.0%となる。

図表11-84 総世帯数及び単身世帯数の将来推計値(小山地区)(単位:世帯)

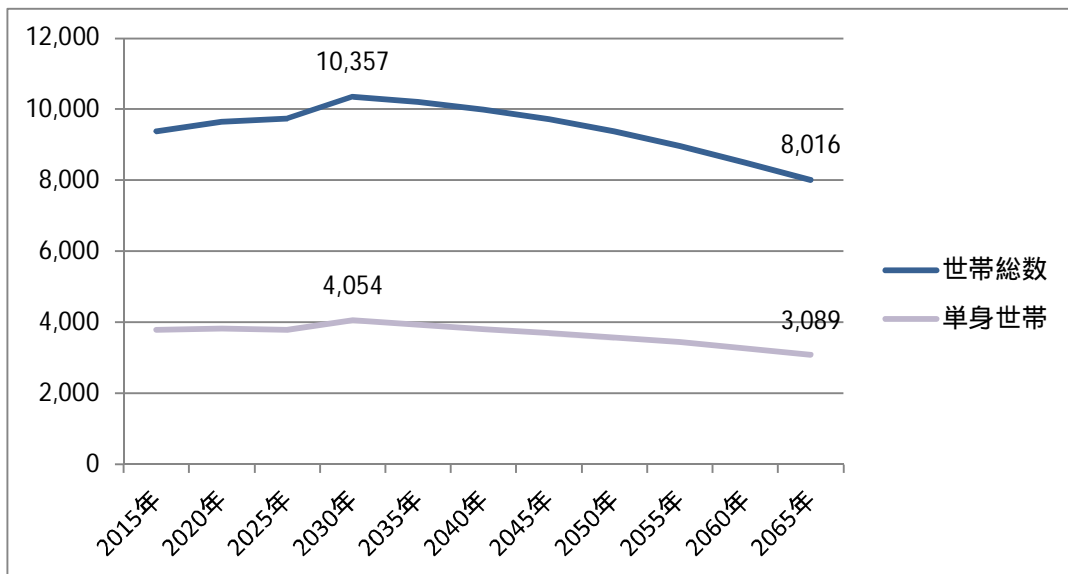

図表11-85 高齢単身世帯数の将来推計値（小山地区）（単位：世帯）

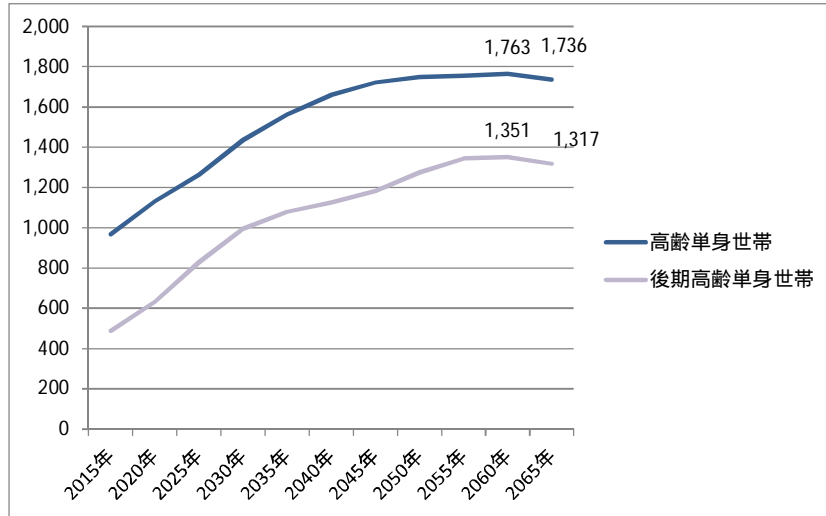

図表11-86 高齢夫婦世帯の将来推計値（小山地区）（単位：世帯）

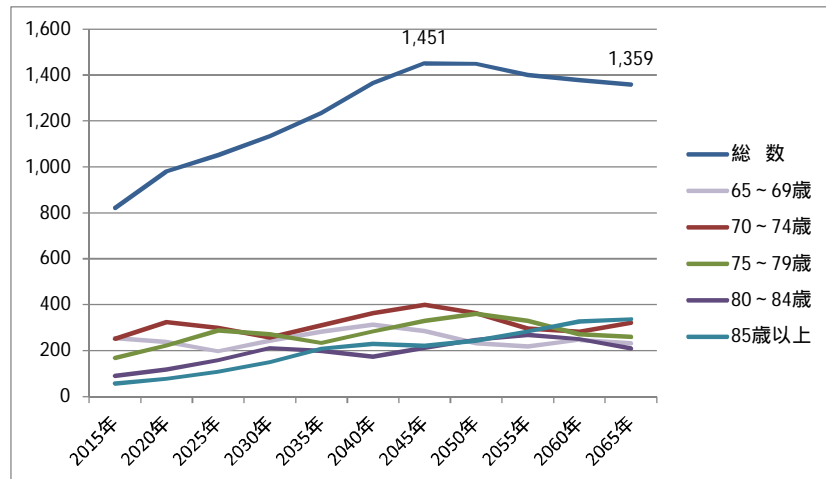

図表11-87 高齢単身世帯率、高齢夫婦世帯率及び総世帯数の将来推計値（小山地区）（単位：%、世帯）

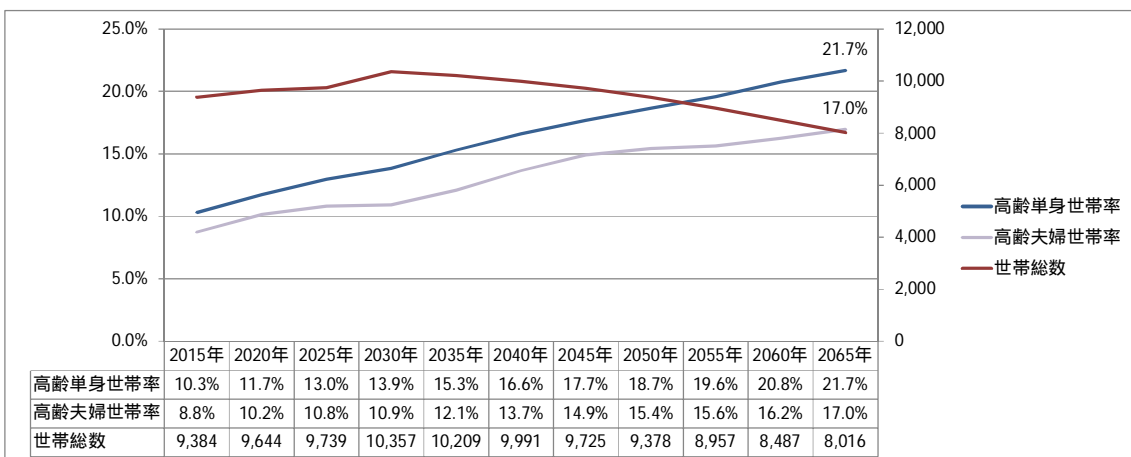

注) 高齢単身世帯率（高齢単身世帯数 / 総世帯数）、高齢夫婦世帯率（高齢夫婦世帯数 / 総世帯数）

図表11-88 総世帯数の将来推計値（小山地区）（単位：世帯）

| | 2015年 | 2020年 | 2025年 | 2030年 | 2035年 | 2040年 | 2045年 | 2050年 | 2055年 | 2060年 | 2065年 |
|--------|-------|-------|-------|--------|--------|-------|-------|-------|-------|-------|-------|
| 総数 | 9,384 | 9,644 | 9,739 | 10,357 | 10,209 | 9,991 | 9,725 | 9,378 | 8,957 | 8,487 | 8,016 |
| 15歳未満 | 1 | 1 | 1 | 1 | 1 | 1 | 1 | 1 | 1 | 0 | 0 |
| 15～19歳 | 24 | 19 | 20 | 19 | 17 | 17 | 17 | 16 | 14 | 12 | 11 |
| 20～24歳 | 391 | 346 | 271 | 303 | 255 | 238 | 238 | 236 | 224 | 196 | 171 |
| 25～29歳 | 626 | 663 | 576 | 591 | 497 | 424 | 394 | 389 | 384 | 366 | 326 |
| 30～34歳 | 722 | 611 | 650 | 692 | 582 | 490 | 417 | 386 | 382 | 376 | 362 |
| 35～39歳 | 859 | 693 | 603 | 744 | 693 | 586 | 493 | 416 | 383 | 377 | 375 |
| 40～44歳 | 935 | 868 | 709 | 686 | 768 | 720 | 605 | 504 | 425 | 392 | 390 |
| 45～49歳 | 861 | 944 | 878 | 766 | 695 | 786 | 736 | 612 | 509 | 432 | 402 |
| 50～54歳 | 813 | 907 | 994 | 956 | 804 | 733 | 830 | 772 | 640 | 534 | 460 |
| 55～59歳 | 704 | 783 | 870 | 981 | 911 | 775 | 709 | 796 | 739 | 616 | 520 |
| 60～64歳 | 799 | 702 | 782 | 892 | 982 | 912 | 773 | 704 | 786 | 733 | 619 |
| 65～69歳 | 879 | 783 | 690 | 786 | 877 | 970 | 903 | 764 | 692 | 776 | 726 |
| 70～74歳 | 653 | 854 | 750 | 678 | 756 | 850 | 943 | 875 | 738 | 669 | 756 |
| 75～79歳 | 462 | 610 | 799 | 705 | 638 | 717 | 810 | 895 | 828 | 698 | 638 |
| 80～84歳 | 349 | 446 | 594 | 798 | 697 | 641 | 726 | 820 | 903 | 840 | 720 |
| 85歳以上 | 307 | 415 | 553 | 759 | 1,036 | 1,131 | 1,130 | 1,191 | 1,309 | 1,468 | 1,539 |

注) 赤字は各年齢階層区分における推計期間中の最大値

図表II-89 単身世帯数の将来推計値（小山地区）（単位：世帯）

| | 2015年 | 2020年 | 2025年 | 2030年 | 2035年 | 2040年 | 2045年 | 2050年 | 2055年 | 2060年 | 2065年 |
|----------|-------|-------|-------|-------|-------|-------|-------|-------|-------|-------|-------|
| 総数 | 3,799 | 3,821 | 3,791 | 4,054 | 3,944 | 3,812 | 3,693 | 3,580 | 3,445 | 3,271 | 3,089 |
| 15歳未満 | 1 | 1 | 1 | 1 | 1 | 1 | 1 | 1 | 0 | 0 | 0 |
| 15～19歳 | 20 | 16 | 17 | 15 | 14 | 14 | 14 | 13 | 11 | 10 | 9 |
| 20～24歳 | 312 | 271 | 210 | 233 | 193 | 179 | 178 | 175 | 165 | 143 | 124 |
| 25～29歳 | 423 | 440 | 377 | 384 | 319 | 270 | 250 | 245 | 240 | 226 | 200 |
| 30～34歳 | 328 | 273 | 287 | 303 | 251 | 210 | 178 | 164 | 161 | 156 | 150 |
| 35～39歳 | 323 | 256 | 220 | 269 | 247 | 207 | 173 | 146 | 133 | 129 | 128 |
| 40～44歳 | 342 | 312 | 252 | 241 | 267 | 248 | 207 | 172 | 144 | 131 | 129 |
| 45～49歳 | 313 | 337 | 310 | 268 | 240 | 269 | 251 | 208 | 171 | 143 | 133 |
| 50～54歳 | 279 | 306 | 331 | 316 | 262 | 237 | 267 | 247 | 203 | 168 | 143 |
| 55～59歳 | 241 | 263 | 289 | 323 | 296 | 250 | 227 | 254 | 234 | 193 | 162 |
| 60～64歳 | 249 | 215 | 237 | 268 | 291 | 268 | 226 | 205 | 227 | 209 | 175 |
| 65～69歳 | 282 | 246 | 215 | 242 | 267 | 293 | 271 | 228 | 205 | 227 | 211 |
| 70～74歳 | 197 | 253 | 220 | 197 | 217 | 242 | 267 | 247 | 206 | 185 | 207 |
| 75～79歳 | 151 | 196 | 253 | 222 | 198 | 220 | 248 | 273 | 250 | 208 | 189 |
| 80～84歳 | 152 | 191 | 251 | 334 | 288 | 263 | 296 | 333 | 363 | 334 | 285 |
| 85歳以上 | 185 | 246 | 324 | 440 | 593 | 642 | 639 | 670 | 730 | 809 | 843 |
| | | | | | | | | | | | |
| 高齢単身世帯 | 966 | 1,132 | 1,262 | 1,435 | 1,563 | 1,660 | 1,721 | 1,750 | 1,755 | 1,763 | 1,736 |
| 後期高齢単身世帯 | 487 | 632 | 827 | 995 | 1,079 | 1,125 | 1,183 | 1,275 | 1,344 | 1,351 | 1,317 |

注) 赤字は各年齢階層区分における推計期間中の最大値

図表II-90 高齢夫婦世帯数の将来推計値（小山地区）（単位：世帯）

| | 2015年 | 2020年 | 2025年 | 2030年 | 2035年 | 2040年 | 2045年 | 2050年 | 2055年 | 2060年 | 2065年 |
|--------|-------|-------|-------|-------|-------|-------|-------|-------|-------|-------|-------|
| 総数 | 821 | 980 | 1,052 | 1,134 | 1,235 | 1,365 | 1,451 | 1,448 | 1,399 | 1,378 | 1,359 |
| 65～69歳 | 255 | 238 | 198 | 243 | 284 | 313 | 286 | 232 | 219 | 247 | 232 |
| 70～74歳 | 251 | 324 | 300 | 258 | 311 | 364 | 400 | 364 | 297 | 283 | 321 |
| 75～79歳 | 169 | 222 | 288 | 270 | 233 | 284 | 329 | 360 | 329 | 271 | 260 |
| 80～84歳 | 89 | 118 | 159 | 212 | 198 | 174 | 212 | 247 | 270 | 251 | 209 |
| 85歳以上 | 57 | 78 | 108 | 151 | 208 | 230 | 222 | 244 | 285 | 326 | 337 |

注) 赤字は各年齢階層区分における推計期間中の最大値

清新地区

総世帯数は2030(平成42)年に15,329世帯でピークを迎え、以降は減少し2065(平成77)年には12,866世帯となる。

単身世帯数は2025(平成37)年に6,143世帯でピークを迎え、以降は減少し2065(平成77)年には5,075世帯となり、総世帯数とほぼ同様の傾向となっている。

高齢単身世帯数は2060(平成72)年まで増加を続け2,855世帯となり、以降は減少し2065(平成77)年には2,789世帯となる。後期高齢単身世帯は2055(平成67)年まで増加を続け2,143世帯となり、以降は減少し2065(平成77)年には2,048世帯となる。

高齢夫婦世帯は2050(平成62)年まで増加を続け2,276世帯となり、以降は減少し2065(平成77)年には2,116世帯となる。

高齢単身世帯率及び高齢夫婦世帯率はともに一貫して増加し、2065(平成77)年には高齢単身世帯率は21.7%、高齢夫婦世帯率は16.4%となる。

図表11-91 総世帯数及び単身世帯数の将来推計値(清新地区)(単位:世帯)

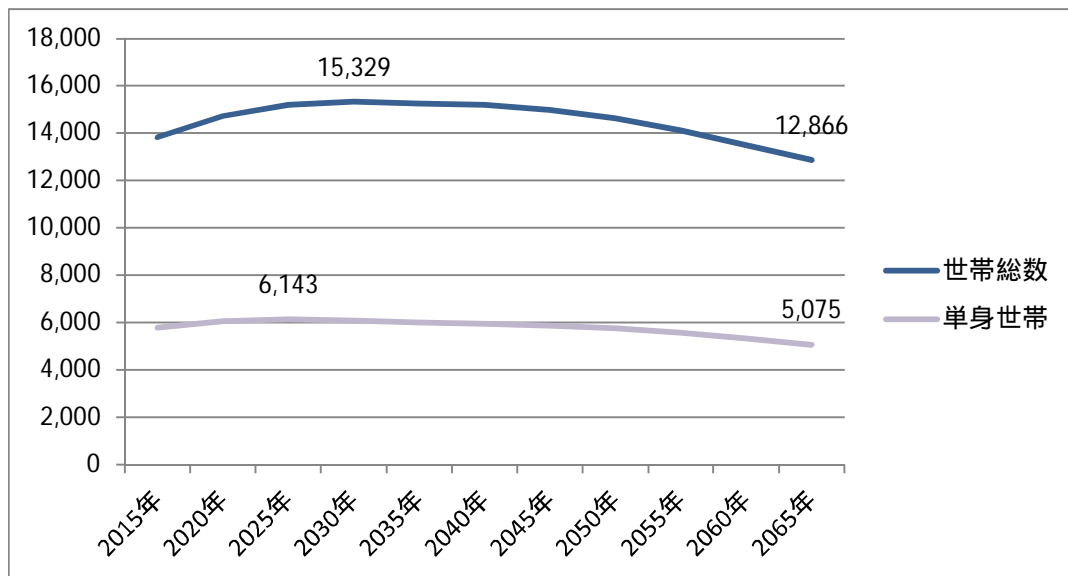

図表11-92 高齢単身世帯数の将来推計値（清新地区）（単位：世帯）

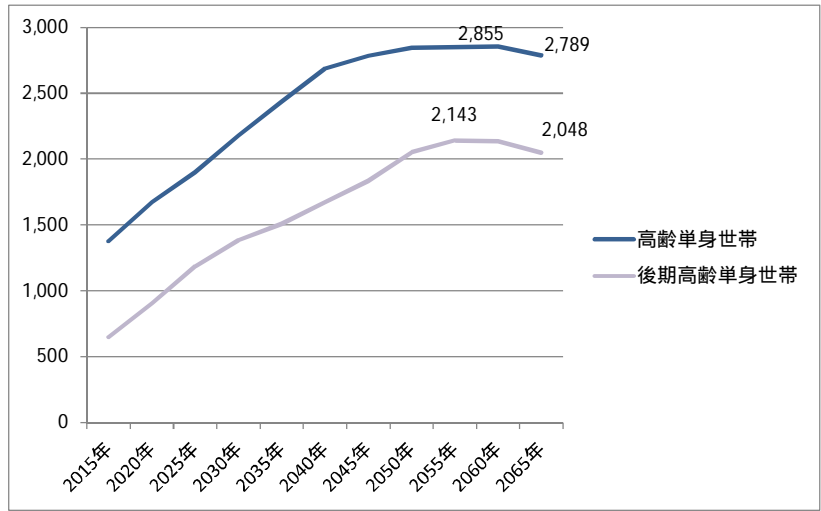

図表11-93 高齢夫婦世帯の将来推計値（清新地区）（単位：世帯）

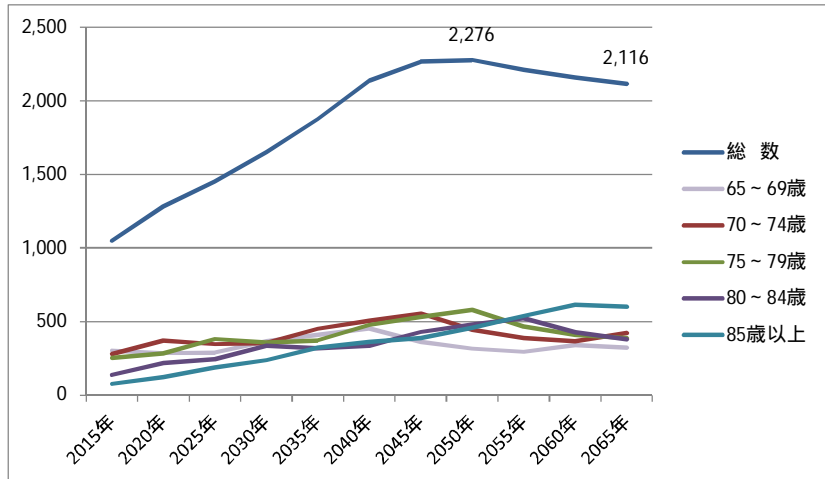

図表11-94 高齢単身世帯率、高齢夫婦世帯率及び総世帯数の将来推計値（清新地区）（単位：%、世帯）

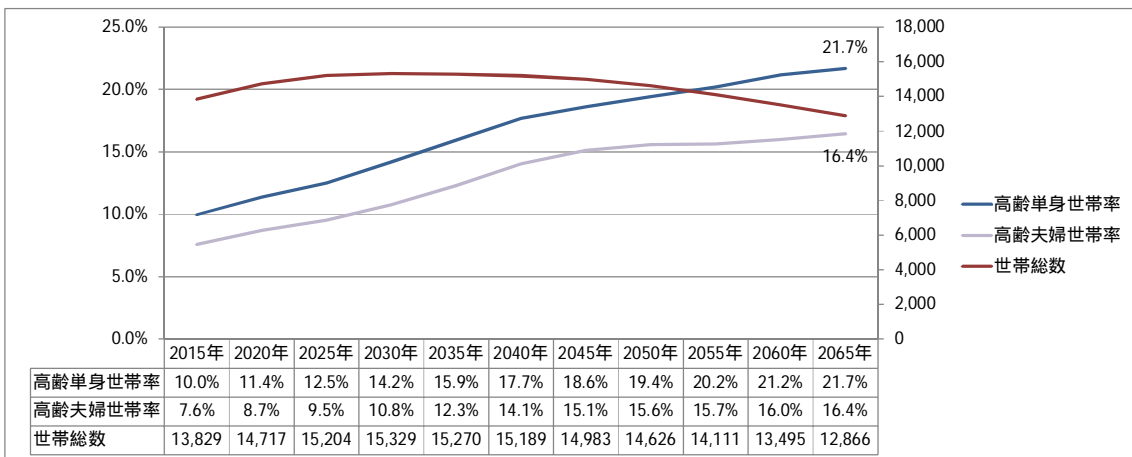

注) 高齢単身世帯率（高齢単身世帯数 / 総世帯数）、高齢夫婦世帯率（高齢夫婦世帯数 / 総世帯数）

図表II-95 総世帯数の将来推計値（清新地区）（単位：世帯）

| | 2015年 | 2020年 | 2025年 | 2030年 | 2035年 | 2040年 | 2045年 | 2050年 | 2055年 | 2060年 | 2065年 |
|--------|--------|--------|--------|--------|--------|--------|--------|--------|--------|--------|--------|
| 総数 | 13,829 | 14,717 | 15,204 | 15,329 | 15,270 | 15,189 | 14,983 | 14,626 | 14,111 | 13,495 | 12,866 |
| 15歳未満 | 1 | 1 | 1 | 1 | 1 | 1 | 1 | 1 | 1 | 1 | 1 |
| 15～19歳 | 33 | 26 | 24 | 22 | 23 | 23 | 23 | 20 | 18 | 16 | 16 |
| 20～24歳 | 546 | 522 | 405 | 361 | 329 | 350 | 345 | 334 | 301 | 266 | 245 |
| 25～29歳 | 852 | 986 | 927 | 717 | 641 | 589 | 618 | 606 | 585 | 531 | 475 |
| 30～34歳 | 1,006 | 942 | 1,081 | 1,014 | 789 | 713 | 655 | 683 | 663 | 642 | 590 |
| 35～39歳 | 1,191 | 1,044 | 971 | 1,113 | 1,047 | 821 | 742 | 678 | 705 | 684 | 668 |
| 40～44歳 | 1,538 | 1,240 | 1,075 | 997 | 1,142 | 1,082 | 850 | 768 | 698 | 726 | 713 |
| 45～49歳 | 1,521 | 1,675 | 1,341 | 1,158 | 1,070 | 1,233 | 1,169 | 916 | 825 | 755 | 787 |
| 50～54歳 | 1,425 | 1,553 | 1,708 | 1,363 | 1,180 | 1,101 | 1,265 | 1,192 | 936 | 845 | 780 |
| 55～59歳 | 1,055 | 1,362 | 1,483 | 1,629 | 1,301 | 1,136 | 1,061 | 1,210 | 1,135 | 897 | 815 |
| 60～64歳 | 1,117 | 1,080 | 1,383 | 1,508 | 1,663 | 1,339 | 1,173 | 1,093 | 1,240 | 1,165 | 930 |
| 65～69歳 | 1,159 | 1,082 | 1,032 | 1,330 | 1,456 | 1,616 | 1,300 | 1,136 | 1,055 | 1,195 | 1,138 |
| 70～74歳 | 864 | 1,101 | 1,017 | 966 | 1,251 | 1,380 | 1,534 | 1,229 | 1,070 | 995 | 1,135 |
| 75～79歳 | 695 | 847 | 1,084 | 995 | 953 | 1,246 | 1,374 | 1,525 | 1,220 | 1,066 | 999 |
| 80～84歳 | 461 | 641 | 781 | 998 | 920 | 888 | 1,169 | 1,290 | 1,430 | 1,152 | 1,013 |
| 85歳以上 | 364 | 616 | 891 | 1,158 | 1,505 | 1,672 | 1,705 | 1,945 | 2,229 | 2,561 | 2,561 |

注) 赤字は各年齢階層区分における推計期間中の最大値

図表II-96 単身世帯数の将来推計値（清新地区）（単位：世帯）

| | 2015年 | 2020年 | 2025年 | 2030年 | 2035年 | 2040年 | 2045年 | 2050年 | 2055年 | 2060年 | 2065年 |
|----------|-------|-------|-------|-------|-------|-------|-------|-------|-------|-------|-------|
| 総数 | 5,790 | 6,058 | 6,143 | 6,105 | 6,011 | 5,950 | 5,867 | 5,761 | 5,587 | 5,344 | 5,075 |
| 15歳未満 | 1 | 1 | 1 | 1 | 1 | 1 | 1 | 1 | 1 | 1 | 0 |
| 15～19歳 | 30 | 23 | 21 | 19 | 20 | 20 | 19 | 17 | 15 | 13 | 13 |
| 20～24歳 | 440 | 413 | 317 | 280 | 252 | 266 | 261 | 251 | 225 | 196 | 179 |
| 25～29歳 | 598 | 680 | 631 | 484 | 427 | 389 | 407 | 396 | 380 | 340 | 303 |
| 30～34歳 | 511 | 470 | 533 | 495 | 380 | 341 | 312 | 323 | 312 | 298 | 272 |
| 35～39歳 | 485 | 417 | 383 | 436 | 405 | 315 | 283 | 257 | 265 | 254 | 247 |
| 40～44歳 | 583 | 462 | 395 | 363 | 411 | 386 | 302 | 271 | 245 | 251 | 246 |
| 45～49歳 | 559 | 605 | 479 | 410 | 374 | 427 | 403 | 314 | 281 | 254 | 263 |
| 50～54歳 | 500 | 535 | 582 | 460 | 393 | 364 | 416 | 390 | 304 | 271 | 249 |
| 55～59歳 | 339 | 430 | 463 | 504 | 397 | 344 | 320 | 363 | 338 | 263 | 238 |
| 60～64歳 | 365 | 346 | 438 | 474 | 516 | 412 | 359 | 333 | 375 | 348 | 276 |
| 65～69歳 | 431 | 395 | 372 | 475 | 514 | 566 | 453 | 394 | 363 | 406 | 384 |
| 70～74歳 | 299 | 374 | 341 | 322 | 411 | 450 | 498 | 397 | 342 | 314 | 357 |
| 75～79歳 | 243 | 291 | 368 | 335 | 317 | 411 | 451 | 498 | 395 | 341 | 318 |
| 80～84歳 | 195 | 267 | 321 | 407 | 370 | 354 | 464 | 510 | 561 | 446 | 390 |
| 85歳以上 | 210 | 348 | 498 | 641 | 823 | 907 | 920 | 1,045 | 1,188 | 1,348 | 1,340 |
| | | | | | | | | | | | |
| 高齢単身世帯 | 1,378 | 1,676 | 1,901 | 2,180 | 2,435 | 2,687 | 2,786 | 2,843 | 2,849 | 2,855 | 2,789 |
| 後期高齢単身世帯 | 648 | 906 | 1,187 | 1,383 | 1,510 | 1,671 | 1,835 | 2,053 | 2,143 | 2,134 | 2,048 |

注) 赤字は各年齢階層区分における推計期間中の最大値

図表11-97 高齢夫婦世帯数の将来推計値（清新地区）（単位：世帯）

| | 2015年 | 2020年 | 2025年 | 2030年 | 2035年 | 2040年 | 2045年 | 2050年 | 2055年 | 2060年 | 2065年 |
|--------|-------|-------|-------|-------|-------|-------|-------|-------|-------|-------|-------|
| 総数 | 1,049 | 1,281 | 1,450 | 1,653 | 1,876 | 2,135 | 2,266 | 2,276 | 2,209 | 2,157 | 2,116 |
| 65～69歳 | 303 | 286 | 290 | 366 | 410 | 452 | 363 | 316 | 295 | 340 | 323 |
| 70～74歳 | 280 | 371 | 347 | 353 | 451 | 507 | 555 | 443 | 387 | 366 | 423 |
| 75～79歳 | 252 | 284 | 381 | 359 | 372 | 478 | 531 | 580 | 465 | 411 | 389 |
| 80～84歳 | 138 | 217 | 245 | 335 | 319 | 335 | 430 | 479 | 523 | 425 | 380 |
| 85歳以上 | 77 | 123 | 187 | 239 | 324 | 364 | 388 | 458 | 538 | 615 | 601 |

注）赤字は各年齢階層区分における推計期間中の最大値

横山地区

総世帯数は 2040（平成 52）年に 6,847 世帯でピークを迎え、以降は減少し 2065（平成 77）年には 6,215 世帯となる。

単身世帯数は 2035（平成 47）年に 2,438 世帯でピークを迎え、以降は減少し 2065（平成 77）年には 2,319 世帯となり、総世帯数とほぼ同様の傾向となっている。

高齢単身世帯数は 2060（平成 72）年まで増加を続け 1,566 世帯となり、以降は減少し 2065（平成 77）年には 1,556 世帯となる。後期高齢単身世帯も 2060（平成 72）年まで増加を続け 1,246 世帯となり、以降は減少し 2065（平成 77）年には 1,240 世帯となる。

高齢夫婦世帯は 2055（平成 67）年まで増加を続け 1,024 世帯となり、以降は減少し 2065（平成 77）年には 971 世帯となる。

高齢単身世帯率は一貫して増加し、2065（平成 77）年には 25.0%となる。高齢夫婦世帯率は 2060（平成 72）年 15.7%でピークを迎え、以降は減少し 2065（平成 77）年には 15.6%となる。

図表11-98 総世帯数及び単身世帯数の将来推計値（横山地区）（単位：世帯）

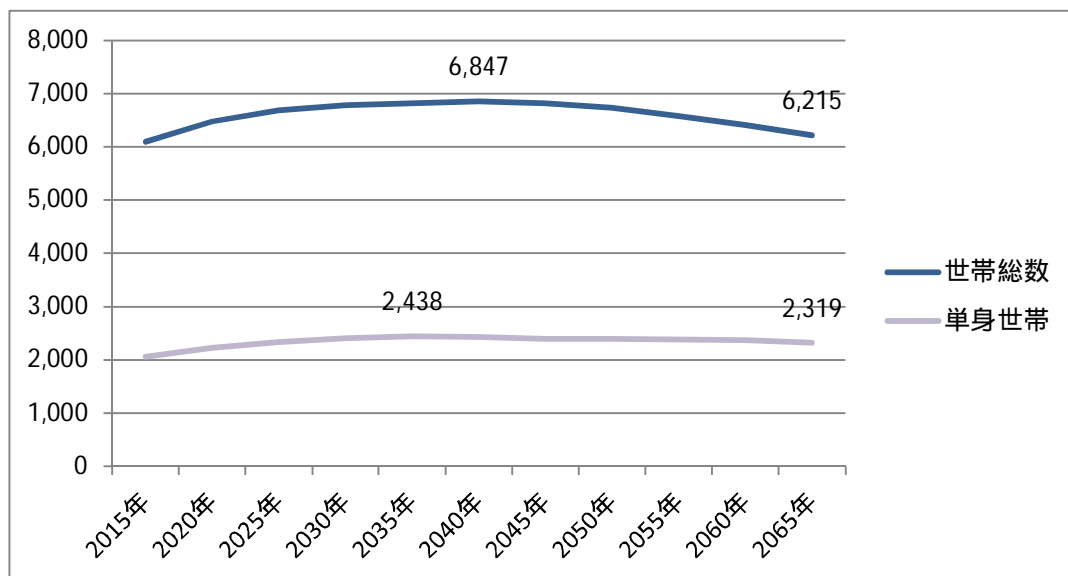

図表II-99 高齢単身世帯数の将来推計値（横山地区）（単位：世帯）

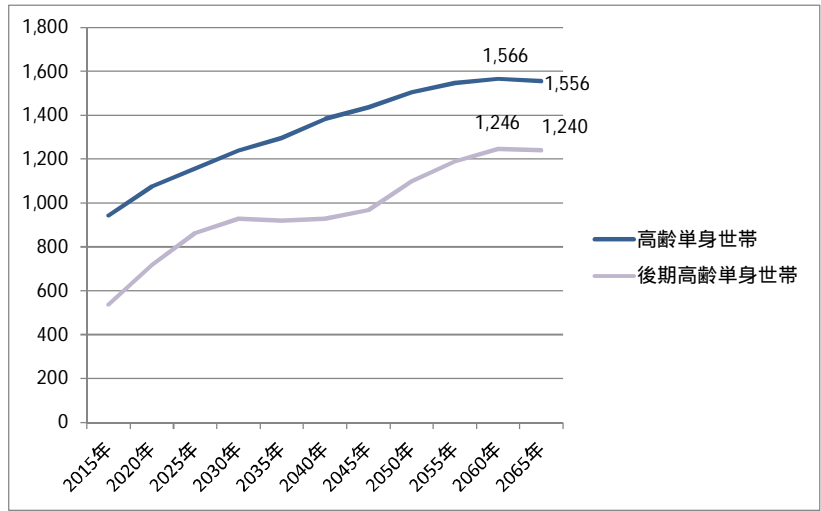

図表II-100 高齢夫婦世帯の将来推計値（横山地区）（単位：世帯）

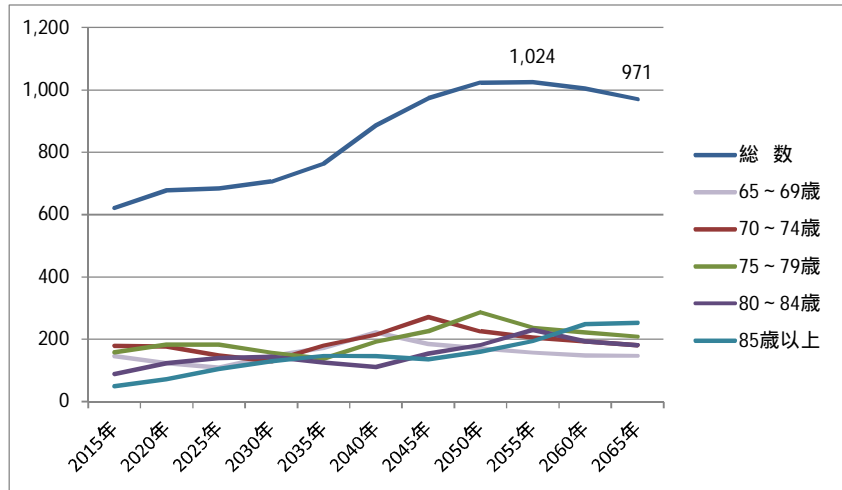

図表II-101 高齢単身世帯率、高齢夫婦世帯率及び総世帯数の将来推計値（横山地区）（単位：%、世帯）

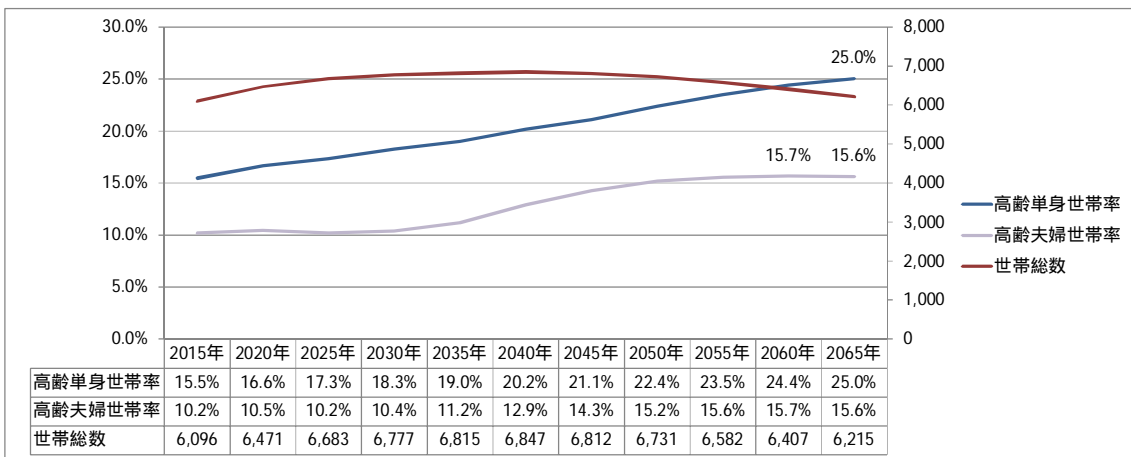

注) 高齢単身世帯率（高齢単身世帯数 / 総世帯数）、高齢夫婦世帯率（高齢夫婦世帯数 / 総世帯数）

図表II-102 総世帯数の将来推計値（横山地区）（単位：世帯）

| | 2015年 | 2020年 | 2025年 | 2030年 | 2035年 | 2040年 | 2045年 | 2050年 | 2055年 | 2060年 | 2065年 |
|--------|-------|-------|-------|-------|-------|-------|-------|-------|-------|-------|-------|
| 総数 | 6,096 | 6,471 | 6,683 | 6,777 | 6,815 | 6,847 | 6,812 | 6,731 | 6,582 | 6,407 | 6,215 |
| 15歳未満 | 0 | 0 | 0 | 0 | 0 | 0 | 0 | 0 | 0 | 0 | 0 |
| 15～19歳 | 2 | 2 | 2 | 2 | 2 | 1 | 1 | 1 | 1 | 1 | 1 |
| 20～24歳 | 85 | 98 | 88 | 94 | 102 | 75 | 68 | 67 | 66 | 66 | 66 |
| 25～29歳 | 268 | 260 | 285 | 254 | 270 | 291 | 219 | 194 | 190 | 189 | 190 |
| 30～34歳 | 436 | 397 | 363 | 385 | 344 | 365 | 388 | 294 | 264 | 256 | 255 |
| 35～39歳 | 534 | 481 | 430 | 389 | 414 | 371 | 392 | 413 | 313 | 284 | 279 |
| 40～44歳 | 652 | 555 | 493 | 441 | 401 | 429 | 383 | 402 | 419 | 321 | 292 |
| 45～49歳 | 541 | 703 | 597 | 533 | 475 | 435 | 464 | 410 | 429 | 448 | 343 |
| 50～54歳 | 497 | 572 | 733 | 619 | 551 | 492 | 450 | 480 | 421 | 439 | 462 |
| 55～59歳 | 379 | 523 | 596 | 758 | 643 | 578 | 516 | 470 | 500 | 438 | 460 |
| 60～64歳 | 458 | 383 | 513 | 585 | 743 | 635 | 571 | 507 | 463 | 494 | 439 |
| 65～69歳 | 571 | 471 | 391 | 521 | 598 | 765 | 651 | 582 | 514 | 471 | 505 |
| 70～74歳 | 559 | 548 | 455 | 381 | 510 | 586 | 744 | 632 | 568 | 505 | 467 |
| 75～79歳 | 477 | 566 | 558 | 464 | 392 | 523 | 600 | 764 | 645 | 585 | 525 |
| 80～84歳 | 331 | 450 | 521 | 522 | 436 | 374 | 498 | 571 | 720 | 613 | 561 |
| 85歳以上 | 305 | 463 | 658 | 828 | 935 | 928 | 866 | 941 | 1,067 | 1,297 | 1,370 |

注) 赤字は各年齢階層区分における推計期間中の最大値

図表II-103 単身世帯数の将来推計値（横山地区）（単位：世帯）

| | 2015年 | 2020年 | 2025年 | 2030年 | 2035年 | 2040年 | 2045年 | 2050年 | 2055年 | 2060年 | 2065年 |
|----------|-------|-------|-------|-------|-------|-------|-------|-------|-------|-------|-------|
| 総数 | 2,065 | 2,224 | 2,339 | 2,409 | 2,438 | 2,428 | 2,401 | 2,398 | 2,388 | 2,373 | 2,319 |
| 15歳未満 | 0 | 0 | 0 | 0 | 0 | 0 | 0 | 0 | 0 | 0 | 0 |
| 15～19歳 | 2 | 2 | 2 | 2 | 1 | 1 | 1 | 1 | 1 | 1 | 1 |
| 20～24歳 | 64 | 73 | 65 | 69 | 74 | 54 | 49 | 48 | 47 | 46 | 45 |
| 25～29歳 | 128 | 122 | 132 | 116 | 122 | 131 | 98 | 86 | 84 | 82 | 82 |
| 30～34歳 | 124 | 111 | 100 | 105 | 93 | 97 | 103 | 78 | 69 | 66 | 66 |
| 35～39歳 | 123 | 109 | 96 | 86 | 90 | 80 | 84 | 89 | 67 | 60 | 58 |
| 40～44歳 | 126 | 106 | 93 | 82 | 74 | 78 | 70 | 73 | 75 | 57 | 51 |
| 45～49歳 | 155 | 197 | 165 | 146 | 129 | 117 | 124 | 109 | 113 | 117 | 89 |
| 50～54歳 | 136 | 153 | 194 | 163 | 143 | 126 | 115 | 122 | 106 | 109 | 115 |
| 55～59歳 | 108 | 146 | 165 | 208 | 174 | 155 | 138 | 125 | 132 | 114 | 119 |
| 60～64歳 | 157 | 129 | 171 | 193 | 241 | 205 | 183 | 162 | 147 | 155 | 137 |
| 65～69歳 | 203 | 164 | 135 | 178 | 202 | 255 | 217 | 193 | 169 | 153 | 163 |
| 70～74歳 | 202 | 195 | 160 | 133 | 175 | 199 | 252 | 213 | 190 | 167 | 153 |
| 75～79歳 | 184 | 215 | 209 | 172 | 144 | 190 | 217 | 275 | 230 | 206 | 184 |
| 80～84歳 | 153 | 203 | 233 | 231 | 191 | 162 | 215 | 245 | 307 | 258 | 235 |
| 85歳以上 | 201 | 300 | 421 | 526 | 586 | 576 | 535 | 579 | 651 | 782 | 821 |
| | | | | | | | | | | | |
| 高齢単身世帯 | 943 | 1,077 | 1,157 | 1,239 | 1,296 | 1,383 | 1,436 | 1,505 | 1,547 | 1,566 | 1,556 |
| 後期高齢単身世帯 | 538 | 718 | 863 | 929 | 920 | 928 | 967 | 1,100 | 1,189 | 1,246 | 1,240 |

注) 赤字は各年齢階層区分における推計期間中の最大値

図表II-104 高齢夫婦世帯数の将来推計値（横山地区）（単位：世帯）

| | 2015年 | 2020年 | 2025年 | 2030年 | 2035年 | 2040年 | 2045年 | 2050年 | 2055年 | 2060年 | 2065年 |
|--------|-------|-------|-------|-------|-------|-------|-------|-------|-------|-------|-------|
| 総数 | 621 | 677 | 683 | 706 | 763 | 885 | 972 | 1,023 | 1,024 | 1,004 | 971 |
| 65～69歳 | 146 | 123 | 108 | 146 | 173 | 222 | 186 | 170 | 157 | 148 | 146 |
| 70～74歳 | 179 | 176 | 149 | 129 | 180 | 215 | 271 | 225 | 206 | 193 | 182 |
| 75～79歳 | 159 | 183 | 182 | 157 | 138 | 192 | 226 | 286 | 237 | 221 | 208 |
| 80～84歳 | 88 | 123 | 140 | 144 | 125 | 111 | 155 | 182 | 230 | 193 | 181 |
| 85歳以上 | 49 | 71 | 104 | 129 | 147 | 145 | 135 | 160 | 194 | 248 | 253 |

注) 赤字は各年齢階層区分における推計期間中の最大値

中央地区

総世帯数は2025(平成37)年に17,452世帯でピークを迎え、以降は減少し2065(平成77)年には13,143世帯となる。

単身世帯数は2020(平成32)年に7,139世帯でピークを迎え、以降は減少し2065(平成77)年には5,200世帯となり、総世帯数とほぼ同様の傾向となっている。

高齢単身世帯数は2050(平成62)年まで増加を続け3,108世帯となり、以降は減少し2065(平成77)年には2,942世帯となる。後期高齢単身世帯はさらに2055(平成67)年まで増加を続け2,338世帯となり、以降は減少し2065(平成77)年には2,208世帯となる。

高齢夫婦世帯は2045(平成57)年まで増加を続け2,442世帯となり、以降は減少し2065(平成77)年には2,156世帯となる。

高齢単身世帯率及び高齢夫婦世帯率はともに一貫して増加し、2065(平成77)年には高齢単身世帯率は22.4%、高齢夫婦世帯率は16.4%となる。

図表II-105 総世帯数及び単身世帯数の将来推計値(中央地区)(単位:世帯)

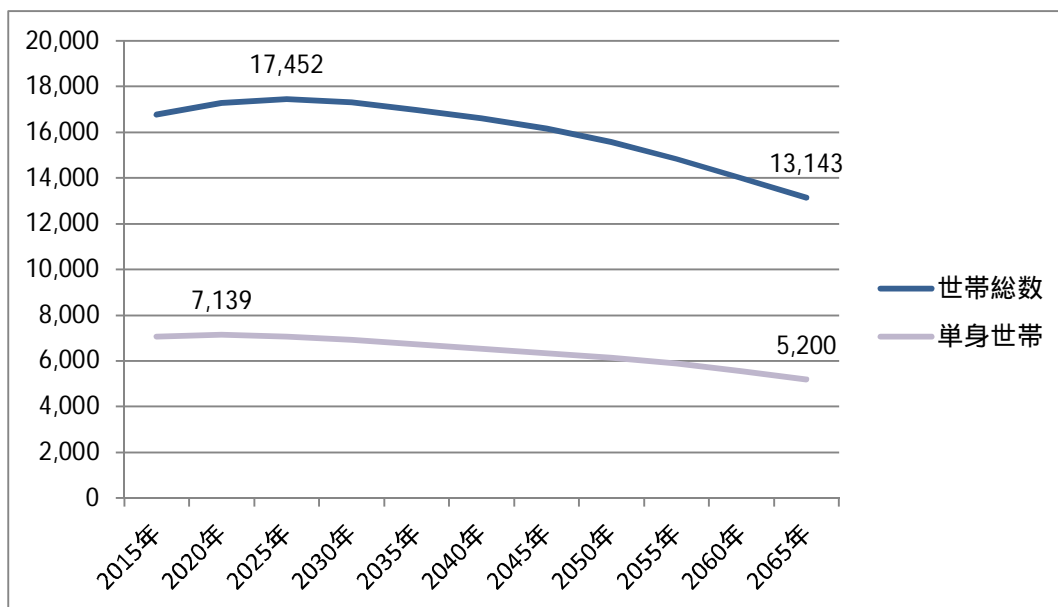

図表II-106 高齢単身世帯数の将来推計値（中央地区）（単位：世帯）

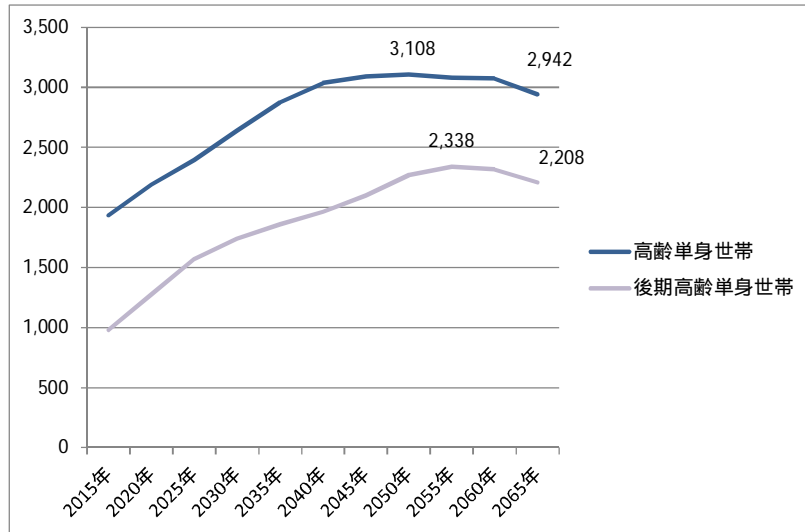

図表II-107 高齢夫婦世帯の将来推計値（中央地区）（単位：世帯）

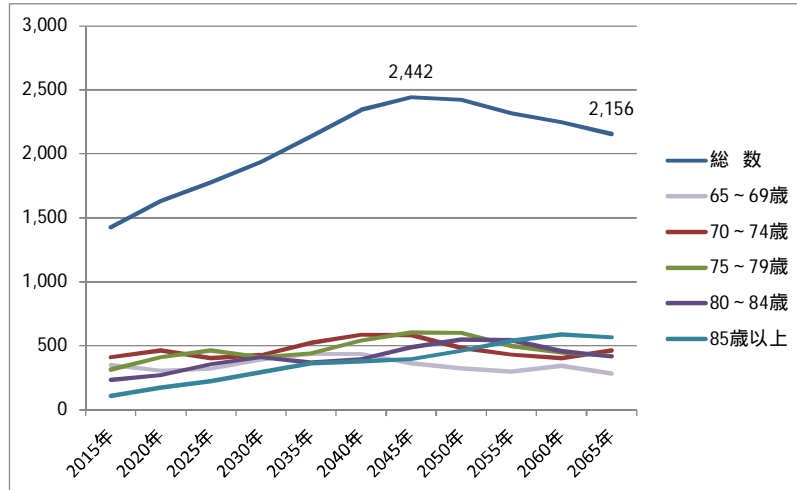

図表II-108 高齢単身世帯率、高齢夫婦世帯率及び総世帯の将来推計値（中央地区）（単位：%、世帯）

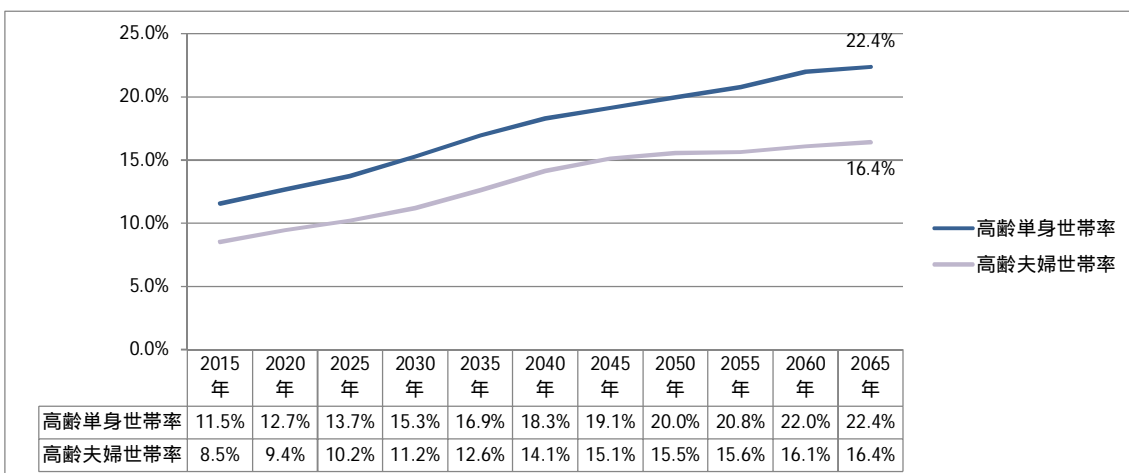

注) 高齢単身世帯率（高齢単身世帯数 / 総世帯数）、高齢夫婦世帯率（高齢夫婦世帯数 / 総世帯数）

図表II-109 総世帯数の将来推計値（中央地区）（単位：世帯）

| | 2015年 | 2020年 | 2025年 | 2030年 | 2035年 | 2040年 | 2045年 | 2050年 | 2055年 | 2060年 | 2065年 |
|--------|--------|--------|--------|--------|--------|--------|--------|--------|--------|--------|--------|
| 総数 | 16,764 | 17,281 | 17,452 | 17,304 | 16,978 | 16,595 | 16,155 | 15,577 | 14,828 | 13,992 | 13,143 |
| 15歳未満 | 0 | 0 | 0 | 0 | 0 | 0 | 0 | 0 | 0 | 0 | 0 |
| 15～19歳 | 46 | 39 | 35 | 32 | 33 | 33 | 31 | 27 | 24 | 21 | 20 |
| 20～24歳 | 707 | 578 | 482 | 418 | 387 | 393 | 392 | 371 | 327 | 286 | 253 |
| 25～29歳 | 1,058 | 1,187 | 963 | 795 | 698 | 646 | 654 | 648 | 612 | 541 | 478 |
| 30～34歳 | 1,167 | 1,075 | 1,220 | 998 | 824 | 731 | 677 | 682 | 669 | 636 | 564 |
| 35～39歳 | 1,353 | 1,179 | 1,095 | 1,245 | 1,022 | 849 | 751 | 694 | 697 | 683 | 653 |
| 40～44歳 | 1,646 | 1,344 | 1,180 | 1,099 | 1,254 | 1,036 | 860 | 758 | 695 | 696 | 692 |
| 45～49歳 | 1,619 | 1,658 | 1,356 | 1,189 | 1,110 | 1,273 | 1,054 | 870 | 764 | 699 | 705 |
| 50～54歳 | 1,548 | 1,714 | 1,751 | 1,431 | 1,257 | 1,181 | 1,353 | 1,117 | 921 | 813 | 749 |
| 55～59歳 | 1,296 | 1,552 | 1,708 | 1,746 | 1,434 | 1,264 | 1,181 | 1,345 | 1,109 | 920 | 821 |
| 60～64歳 | 1,282 | 1,286 | 1,527 | 1,679 | 1,727 | 1,427 | 1,260 | 1,169 | 1,323 | 1,095 | 918 |
| 65～69歳 | 1,500 | 1,241 | 1,246 | 1,480 | 1,632 | 1,694 | 1,399 | 1,226 | 1,131 | 1,284 | 1,078 |
| 70～74歳 | 1,229 | 1,422 | 1,180 | 1,184 | 1,410 | 1,564 | 1,629 | 1,345 | 1,171 | 1,078 | 1,236 |
| 75～79歳 | 929 | 1,185 | 1,376 | 1,142 | 1,147 | 1,379 | 1,536 | 1,597 | 1,313 | 1,147 | 1,071 |
| 80～84歳 | 737 | 851 | 1,086 | 1,273 | 1,061 | 1,076 | 1,301 | 1,454 | 1,509 | 1,249 | 1,103 |
| 85歳以上 | 647 | 970 | 1,249 | 1,595 | 1,983 | 2,049 | 2,077 | 2,274 | 2,564 | 2,844 | 2,802 |

注) 赤字は各年齢階層区分における推計期間中の最大値

図表II-110 単身世帯数の将来推計値（中央地区）（単位：世帯）

| | 2015年 | 2020年 | 2025年 | 2030年 | 2035年 | 2040年 | 2045年 | 2050年 | 2055年 | 2060年 | 2065年 |
|----------|-------|-------|-------|-------|-------|-------|-------|-------|-------|-------|-------|
| 総数 | 7,073 | 7,139 | 7,071 | 6,926 | 6,736 | 6,527 | 6,347 | 6,147 | 5,889 | 5,561 | 5,200 |
| 15歳未満 | 0 | 0 | 0 | 0 | 0 | 0 | 0 | 0 | 0 | 0 | 0 |
| 15～19歳 | 42 | 35 | 30 | 28 | 28 | 28 | 26 | 23 | 20 | 17 | 16 |
| 20～24歳 | 579 | 465 | 383 | 329 | 301 | 303 | 301 | 284 | 248 | 214 | 188 |
| 25～29歳 | 723 | 796 | 639 | 522 | 453 | 415 | 419 | 413 | 387 | 338 | 297 |
| 30～34歳 | 602 | 545 | 610 | 495 | 403 | 355 | 327 | 328 | 319 | 300 | 264 |
| 35～39歳 | 559 | 478 | 438 | 494 | 401 | 330 | 291 | 267 | 266 | 258 | 245 |
| 40～44歳 | 613 | 492 | 426 | 394 | 444 | 363 | 300 | 263 | 239 | 237 | 234 |
| 45～49歳 | 585 | 588 | 475 | 413 | 381 | 433 | 357 | 293 | 255 | 230 | 231 |
| 50～54歳 | 568 | 618 | 624 | 505 | 438 | 408 | 466 | 382 | 313 | 273 | 250 |
| 55～59歳 | 416 | 489 | 531 | 538 | 437 | 382 | 355 | 402 | 329 | 270 | 239 |
| 60～64歳 | 451 | 444 | 521 | 568 | 577 | 473 | 415 | 383 | 430 | 352 | 293 |
| 65～69歳 | 540 | 439 | 435 | 512 | 558 | 574 | 472 | 411 | 376 | 422 | 352 |
| 70～74歳 | 417 | 474 | 389 | 387 | 455 | 500 | 518 | 426 | 368 | 334 | 381 |
| 75～79歳 | 321 | 402 | 461 | 379 | 376 | 448 | 497 | 514 | 419 | 362 | 336 |
| 80～84歳 | 278 | 316 | 398 | 462 | 381 | 383 | 461 | 512 | 527 | 431 | 379 |
| 85歳以上 | 380 | 559 | 711 | 900 | 1,105 | 1,132 | 1,142 | 1,245 | 1,392 | 1,524 | 1,494 |
| | | | | | | | | | | | |
| 高齢単身世帯 | 1,936 | 2,189 | 2,394 | 2,640 | 2,874 | 3,037 | 3,090 | 3,108 | 3,082 | 3,074 | 2,942 |
| 後期高齢単身世帯 | 979 | 1,277 | 1,570 | 1,742 | 1,862 | 1,963 | 2,100 | 2,271 | 2,338 | 2,317 | 2,208 |

注) 赤字は各年齢階層区分における推計期間中の最大値

図表II-111 高齢夫婦世帯数の将来推計値（中央地区）（単位：世帯）

| | 2015年 | 2020年 | 2025年 | 2030年 | 2035年 | 2040年 | 2045年 | 2050年 | 2055年 | 2060年 | 2065年 |
|--------|-------|-------|-------|-------|-------|-------|-------|-------|-------|-------|-------|
| 総数 | 1,427 | 1,631 | 1,779 | 1,939 | 2,140 | 2,345 | 2,442 | 2,422 | 2,316 | 2,249 | 2,156 |
| 65～69歳 | 351 | 306 | 324 | 392 | 437 | 437 | 364 | 325 | 300 | 343 | 284 |
| 70～74歳 | 412 | 463 | 405 | 429 | 525 | 588 | 586 | 485 | 433 | 404 | 464 |
| 75～79歳 | 316 | 413 | 466 | 412 | 441 | 543 | 606 | 602 | 498 | 451 | 424 |
| 80～84歳 | 237 | 274 | 358 | 412 | 370 | 397 | 489 | 548 | 545 | 460 | 418 |
| 85歳以上 | 111 | 175 | 225 | 294 | 366 | 379 | 397 | 461 | 540 | 591 | 566 |

注) 赤字は各年齢階層区分における推計期間中の最大値

星ヶ丘地区

総世帯数は 2025（平成 37）年に 7,571 世帯でピークを迎え、以降は減少し 2065（平成 77）年には 5,439 世帯となる。

単身世帯数も 2025（平成 37）年に 2,607 世帯でピークを迎え、以降は減少し 2065（平成 77）年には 1,900 世帯となり、総世帯数と同様の傾向となっている。

高齢単身世帯数は 2040（平成 52）年まで増加を続け 1,370 世帯となり、以降は減少し 2065（平成 77）年には 1,186 世帯となる。後期高齢単身世帯はさらに 2055（平成 67）年まで増加を続け 1,027 世帯となり、以降は減少し 2065（平成 77）年には 885 世帯となる。

高齢夫婦世帯は 2045（平成 57）年まで増加を続け 1,161 世帯となり、以降は減少し 2065（平成 77）年には 895 世帯となる。

高齢単身世帯率は一貫して増加し、2065（平成 77）年には 21.8%となる。高齢夫婦世帯率は 2045（平成 57）年 17.1%でピークを迎え、以降は減少し 2065（平成 77）年には 16.5%となる。

図表II-112 総世帯数及び単身世帯数の将来推計値（星ヶ丘地区）（単位：世帯）

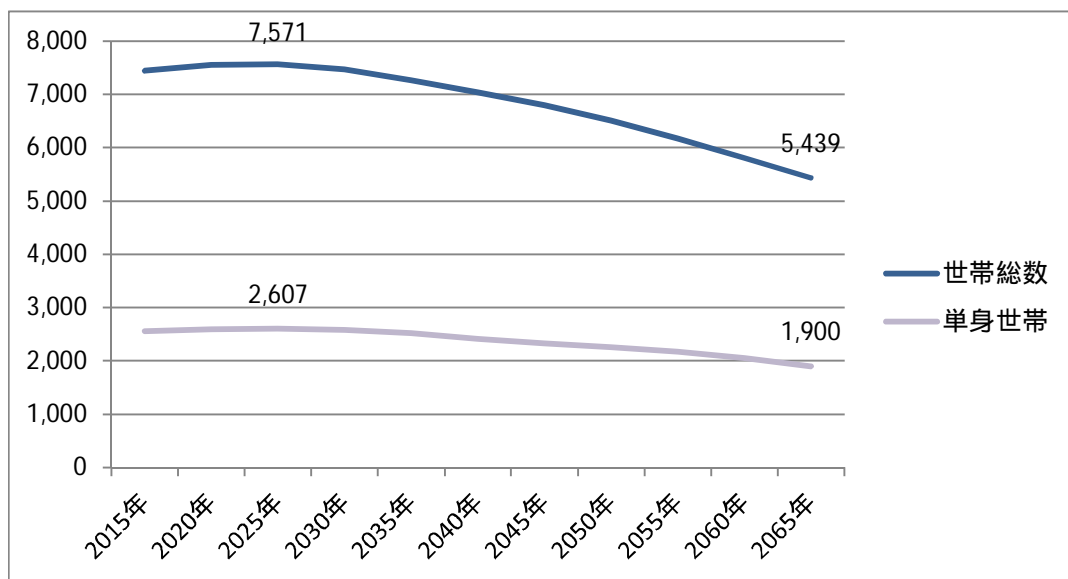

図表II-113 高齢単身世帯数の将来推計値（星ヶ丘地区）（単位：世帯）

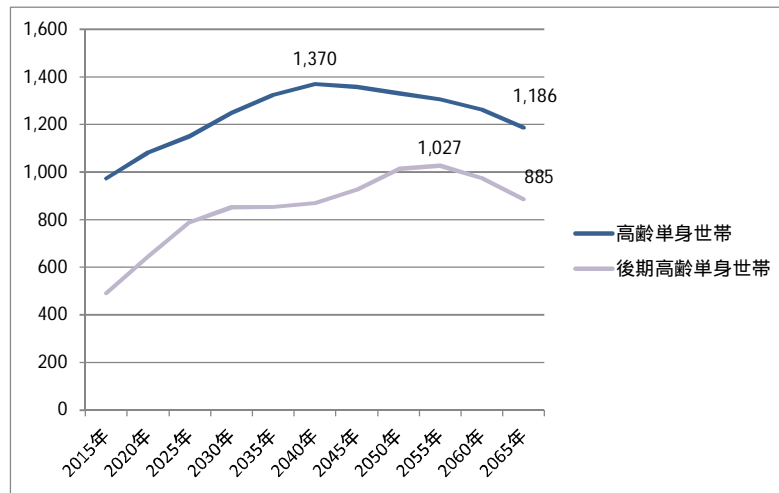

図表II-114 高齢夫婦世帯の将来推計値（星ヶ丘地区）（単位：世帯）

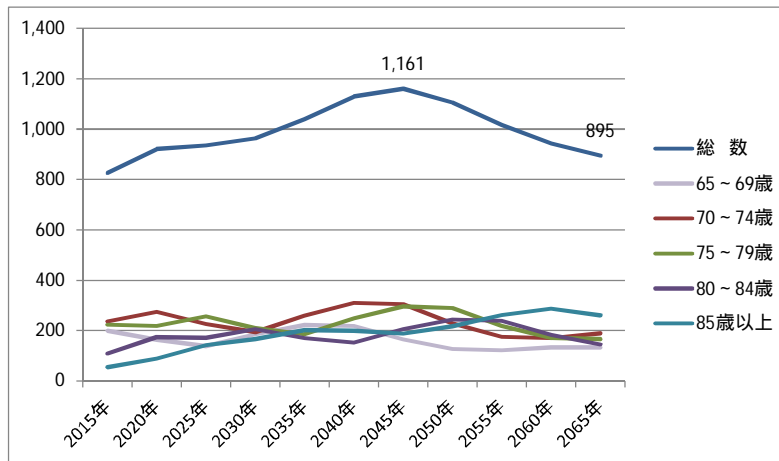

図表II-115 高齢単身世帯率、高齢夫婦世帯率及び総世帯数の将来推計値（星ヶ丘地区）（単位：%、世帯）

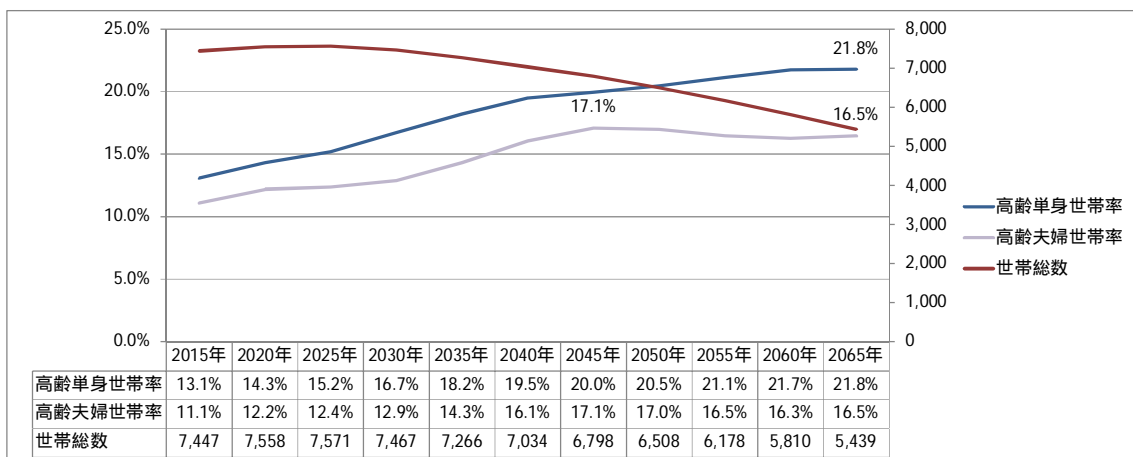

注）高齢単身世帯率（高齢単身世帯数 / 総世帯数）、高齢夫婦世帯率（高齢夫婦世帯数 / 総世帯数）

図表II-116 総世帯数の将来推計値（星ヶ丘地区）（単位：世帯）

| | 2015年 | 2020年 | 2025年 | 2030年 | 2035年 | 2040年 | 2045年 | 2050年 | 2055年 | 2060年 | 2065年 |
|--------|-------|-------|-------|-------|-------|-------|-------|-------|-------|-------|-------|
| 総数 | 7,447 | 7,558 | 7,571 | 7,467 | 7,266 | 7,034 | 6,798 | 6,508 | 6,178 | 5,810 | 5,439 |
| 15歳未満 | 0 | 0 | 0 | 0 | 0 | 0 | 0 | 0 | 0 | 0 | 0 |
| 15～19歳 | 14 | 12 | 11 | 9 | 9 | 8 | 9 | 8 | 7 | 6 | 6 |
| 20～24歳 | 161 | 156 | 132 | 119 | 102 | 96 | 93 | 93 | 86 | 76 | 68 |
| 25～29歳 | 302 | 332 | 325 | 277 | 252 | 216 | 203 | 193 | 192 | 180 | 159 |
| 30～34歳 | 370 | 369 | 406 | 398 | 341 | 311 | 267 | 249 | 240 | 239 | 226 |
| 35～39歳 | 501 | 387 | 389 | 432 | 424 | 365 | 334 | 286 | 266 | 257 | 258 |
| 40～44歳 | 802 | 539 | 414 | 416 | 461 | 456 | 394 | 357 | 304 | 283 | 274 |
| 45～49歳 | 770 | 781 | 531 | 407 | 409 | 458 | 452 | 389 | 348 | 299 | 281 |
| 50～54歳 | 711 | 797 | 813 | 557 | 429 | 433 | 483 | 474 | 408 | 366 | 316 |
| 55～59歳 | 532 | 702 | 786 | 806 | 558 | 434 | 436 | 482 | 471 | 403 | 363 |
| 60～64歳 | 603 | 537 | 710 | 797 | 817 | 575 | 453 | 451 | 498 | 485 | 420 |
| 65～69歳 | 760 | 604 | 537 | 708 | 795 | 822 | 585 | 456 | 451 | 499 | 493 |
| 70～74歳 | 676 | 732 | 579 | 516 | 681 | 770 | 799 | 569 | 448 | 444 | 496 |
| 75～79歳 | 569 | 630 | 684 | 538 | 483 | 646 | 733 | 757 | 536 | 427 | 427 |
| 80～84歳 | 389 | 531 | 599 | 658 | 523 | 478 | 642 | 727 | 749 | 534 | 433 |
| 85歳以上 | 286 | 449 | 655 | 828 | 982 | 964 | 914 | 1,018 | 1,173 | 1,313 | 1,219 |

注) 赤字は各年齢階層区分における推計期間中の最大値

図表II-117 単身世帯数の将来推計値（星ヶ丘地区）（単位：世帯）

| | 2015年 | 2020年 | 2025年 | 2030年 | 2035年 | 2040年 | 2045年 | 2050年 | 2055年 | 2060年 | 2065年 |
|----------|-------|-------|-------|-------|-------|-------|-------|-------|-------|-------|-------|
| 総数 | 2,558 | 2,597 | 2,607 | 2,587 | 2,516 | 2,416 | 2,328 | 2,252 | 2,171 | 2,049 | 1,900 |
| 15歳未満 | 0 | 0 | 0 | 0 | 0 | 0 | 0 | 0 | 0 | 0 | 0 |
| 15～19歳 | 13 | 11 | 9 | 8 | 7 | 7 | 7 | 7 | 6 | 5 | 5 |
| 20～24歳 | 117 | 111 | 93 | 83 | 70 | 66 | 63 | 63 | 58 | 50 | 45 |
| 25～29歳 | 169 | 183 | 177 | 149 | 134 | 114 | 107 | 101 | 100 | 92 | 81 |
| 30～34歳 | 128 | 126 | 137 | 133 | 112 | 102 | 87 | 81 | 77 | 76 | 71 |
| 35～39歳 | 155 | 118 | 117 | 129 | 125 | 107 | 97 | 83 | 76 | 73 | 73 |
| 40～44歳 | 228 | 150 | 114 | 114 | 125 | 122 | 105 | 95 | 80 | 74 | 71 |
| 45～49歳 | 236 | 235 | 158 | 120 | 119 | 132 | 130 | 111 | 99 | 84 | 78 |
| 50～54歳 | 209 | 230 | 231 | 157 | 119 | 120 | 133 | 130 | 111 | 98 | 84 |
| 55～59歳 | 149 | 193 | 213 | 217 | 148 | 114 | 114 | 126 | 122 | 103 | 92 |
| 60～64歳 | 180 | 158 | 206 | 229 | 232 | 162 | 127 | 126 | 138 | 132 | 114 |
| 65～69歳 | 264 | 206 | 181 | 236 | 262 | 268 | 190 | 148 | 145 | 158 | 156 |
| 70～74歳 | 218 | 231 | 181 | 160 | 208 | 233 | 241 | 171 | 133 | 130 | 145 |
| 75～79歳 | 180 | 196 | 210 | 164 | 145 | 193 | 218 | 224 | 157 | 124 | 123 |
| 80～84歳 | 155 | 208 | 232 | 253 | 198 | 180 | 240 | 271 | 277 | 195 | 157 |
| 85歳以上 | 156 | 241 | 347 | 435 | 510 | 496 | 468 | 519 | 593 | 656 | 605 |
| | | | | | | | | | | | |
| 高齢単身世帯 | 973 | 1,083 | 1,151 | 1,248 | 1,324 | 1,370 | 1,357 | 1,331 | 1,305 | 1,263 | 1,186 |
| 後期高齢単身世帯 | 492 | 645 | 789 | 852 | 853 | 869 | 926 | 1,013 | 1,027 | 974 | 885 |

注) 赤字は各年齢階層区分における推計期間中の最大値

図表II-118 高齢夫婦世帯数の将来推計値（星ヶ丘地区）（単位：世帯）

| | 2015年 | 2020年 | 2025年 | 2030年 | 2035年 | 2040年 | 2045年 | 2050年 | 2055年 | 2060年 | 2065年 |
|--------|-------|-------|-------|-------|-------|-------|-------|-------|-------|-------|-------|
| 総数 | 825 | 921 | 935 | 963 | 1,039 | 1,129 | 1,161 | 1,106 | 1,016 | 944 | 895 |
| 65～69歳 | 200 | 164 | 139 | 186 | 222 | 219 | 166 | 127 | 121 | 134 | 134 |
| 70～74歳 | 237 | 275 | 225 | 194 | 260 | 310 | 305 | 230 | 176 | 170 | 189 |
| 75～79歳 | 224 | 219 | 257 | 210 | 185 | 249 | 296 | 289 | 219 | 171 | 166 |
| 80～84歳 | 110 | 174 | 172 | 206 | 171 | 153 | 206 | 244 | 239 | 182 | 145 |
| 85歳以上 | 55 | 89 | 143 | 167 | 202 | 199 | 188 | 217 | 261 | 287 | 261 |

注) 赤字は各年齢階層区分における推計期間中の最大値

光が丘地区

総世帯数は 2020（平成 32）年に 11,161 世帯でピークを迎え、以降は減少し 2065（平成 77）年には 7,005 世帯となる。

単身世帯数は 2025（平成 37）年に 3,291 世帯でピークを迎え、以降は減少し 2065（平成 77）年には 2,156 世帯となり、総世帯数とほぼ同様の傾向となっている。

高齢単身世帯数は 2030（平成 42）年に 1,842 世帯でピークを迎え、以降は減少し 2065（平成 77）年には 1,394 世帯となる。後期高齢単身世帯も 2030（平成 42）年に 1,491 世帯でピークを迎え、以降は減少し 2065（平成 77）年には 1,133 世帯となる。

高齢夫婦世帯は 2020（平成 32）年に 1,827 世帯でピークを迎え、以降は減少し 2065（平成 77）年には 1,254 世帯となる。

高齢単身世帯率は 2060（平成 72）年 20.1%でピークを迎え、以降は減少し 2065（平成 77）年には 19.9%となる。高齢夫婦世帯率は 2050（平成 62）年 19.5%でピークを迎え、以降は減少し 2065（平成 77）年には 17.9%となる。

図表11-119 総世帯数及び単身世帯数の将来推計値（光が丘地区）（単位：世帯）

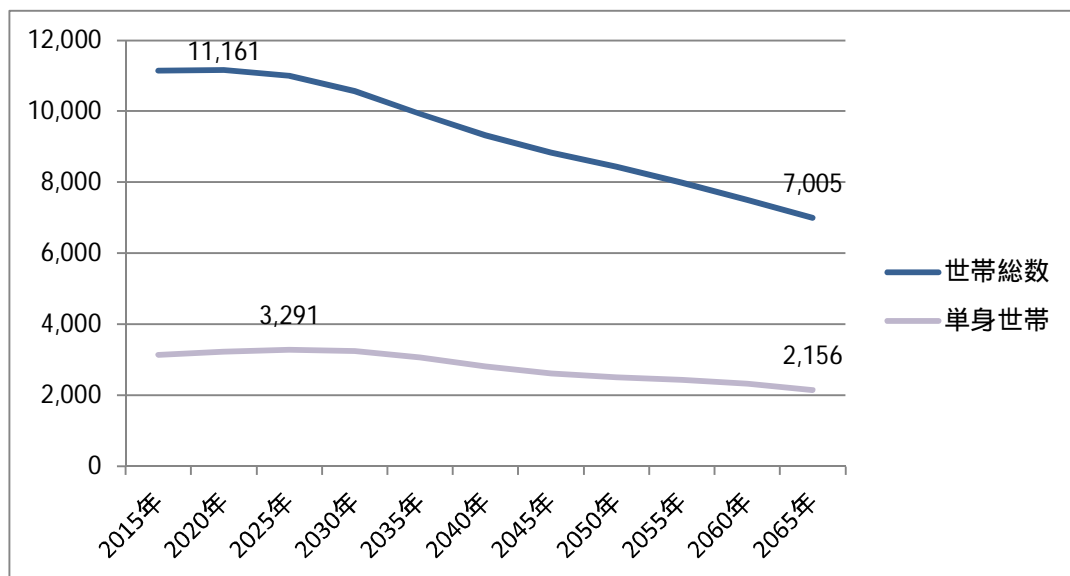

図表II-120 高齢単身世帯数の将来推計値（光が丘地区）（単位：世帯）

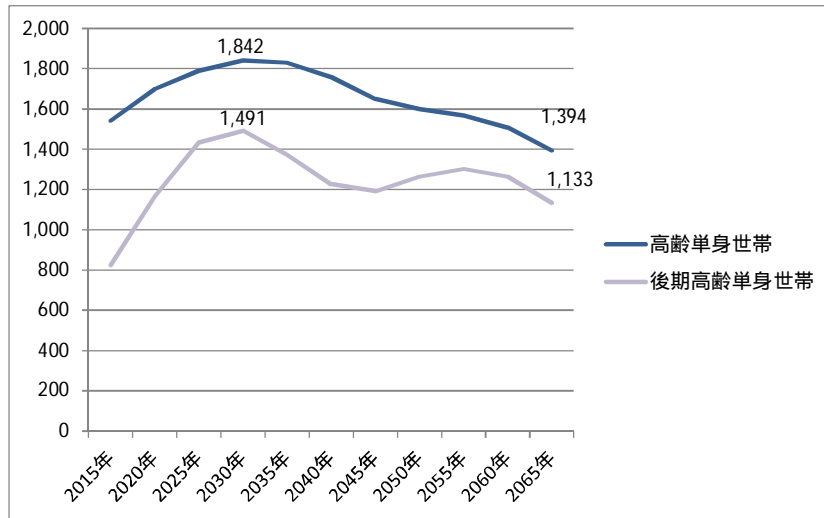

図表II-121 高齢夫婦世帯の将来推計値（光が丘地区）（単位：世帯）

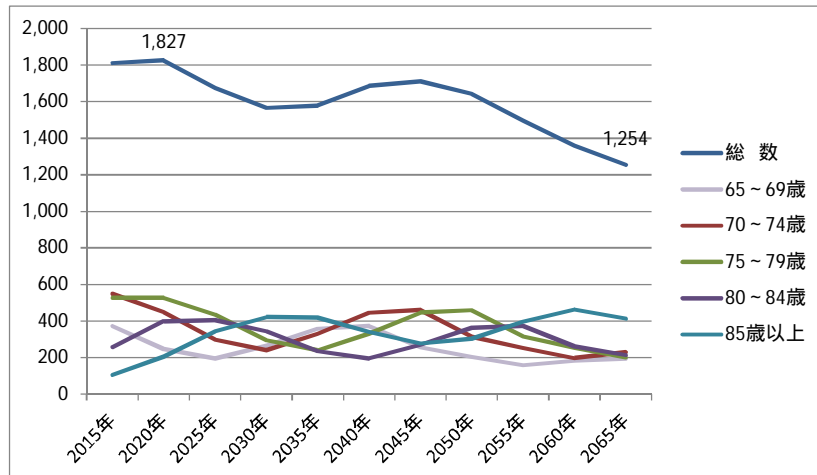

図表II-122 高齢単身世帯率、高齢夫婦世帯率及び総世帯数の将来推計値（光ヶ丘地区）（単位：%、世帯）

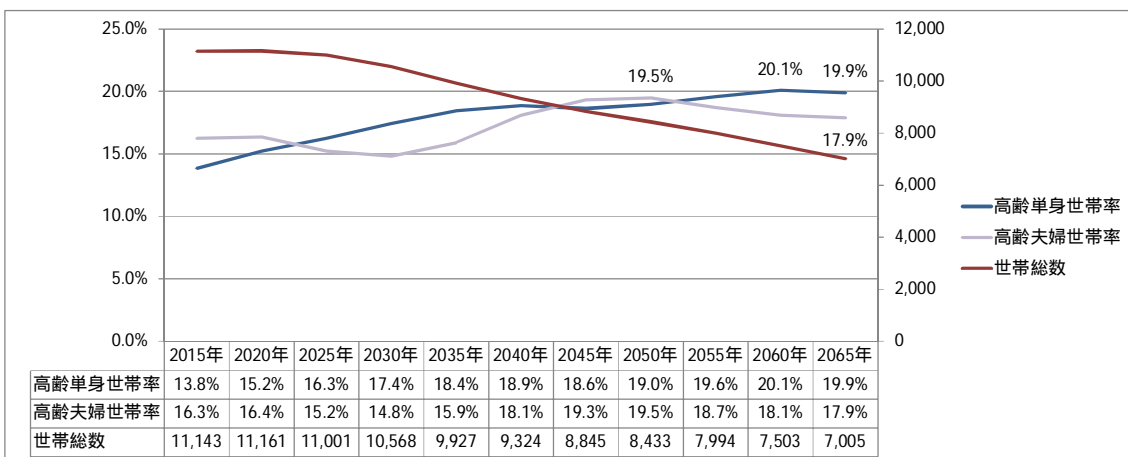

注) 高齢単身世帯率（高齢単身世帯数 / 総世帯数）、高齢夫婦世帯率（高齢夫婦世帯数 / 総世帯数）

図表II-123 総世帯数の将来推計値（光が丘地区）（単位：世帯）

| | 2015年 | 2020年 | 2025年 | 2030年 | 2035年 | 2040年 | 2045年 | 2050年 | 2055年 | 2060年 | 2065年 |
|--------|--------|--------|--------|--------|-------|-------|-------|-------|-------|-------|-------|
| 総数 | 11,143 | 11,161 | 11,001 | 10,568 | 9,927 | 9,324 | 8,845 | 8,433 | 7,994 | 7,503 | 7,005 |
| 15歳未満 | 0 | 0 | 0 | 0 | 0 | 0 | 0 | 0 | 0 | 0 | 0 |
| 15～19歳 | 10 | 9 | 8 | 7 | 7 | 6 | 6 | 5 | 5 | 5 | 5 |
| 20～24歳 | 124 | 125 | 115 | 107 | 100 | 92 | 80 | 78 | 74 | 71 | 67 |
| 25～29歳 | 281 | 294 | 316 | 294 | 273 | 260 | 236 | 204 | 198 | 190 | 182 |
| 30～34歳 | 428 | 349 | 370 | 398 | 371 | 346 | 328 | 299 | 258 | 251 | 243 |
| 35～39歳 | 660 | 509 | 412 | 436 | 469 | 439 | 411 | 386 | 350 | 304 | 298 |
| 40～44歳 | 1,045 | 707 | 546 | 442 | 469 | 506 | 474 | 440 | 413 | 375 | 328 |
| 45～49歳 | 1,082 | 1,112 | 752 | 586 | 477 | 508 | 547 | 509 | 469 | 441 | 404 |
| 50～54歳 | 885 | 1,181 | 1,219 | 831 | 649 | 532 | 567 | 608 | 561 | 518 | 492 |
| 55～59歳 | 711 | 906 | 1,216 | 1,257 | 865 | 681 | 560 | 595 | 635 | 584 | 545 |
| 60～64歳 | 883 | 658 | 843 | 1,134 | 1,174 | 814 | 644 | 528 | 556 | 594 | 553 |
| 65～69歳 | 1,253 | 784 | 591 | 760 | 1,019 | 1,066 | 744 | 587 | 478 | 506 | 545 |
| 70～74歳 | 1,396 | 1,224 | 769 | 582 | 751 | 1,017 | 1,065 | 740 | 582 | 479 | 513 |
| 75～79歳 | 1,247 | 1,407 | 1,252 | 792 | 602 | 787 | 1,069 | 1,110 | 774 | 607 | 507 |
| 80～84歳 | 697 | 1,127 | 1,298 | 1,177 | 744 | 574 | 754 | 1,026 | 1,065 | 746 | 595 |
| 85歳以上 | 441 | 767 | 1,295 | 1,766 | 1,957 | 1,696 | 1,361 | 1,319 | 1,576 | 1,833 | 1,729 |

注) 赤字は各年齢階層区分における推計期間中の最大値

図表II-124 単身世帯数の将来推計値（光が丘地区）（単位：世帯）

| | 2015年 | 2020年 | 2025年 | 2030年 | 2035年 | 2040年 | 2045年 | 2050年 | 2055年 | 2060年 | 2065年 |
|----------|-------|-------|-------|-------|-------|-------|-------|-------|-------|-------|-------|
| 総数 | 3,148 | 3,224 | 3,291 | 3,253 | 3,068 | 2,822 | 2,621 | 2,510 | 2,438 | 2,324 | 2,156 |
| 15歳未満 | 0 | 0 | 0 | 0 | 0 | 0 | 0 | 0 | 0 | 0 | 0 |
| 15～19歳 | 7 | 6 | 6 | 5 | 5 | 4 | 4 | 4 | 3 | 3 | 3 |
| 20～24歳 | 83 | 83 | 75 | 69 | 64 | 58 | 50 | 49 | 46 | 43 | 41 |
| 25～29歳 | 145 | 149 | 158 | 146 | 134 | 126 | 114 | 98 | 95 | 90 | 85 |
| 30～34歳 | 125 | 100 | 105 | 112 | 103 | 95 | 90 | 81 | 70 | 67 | 64 |
| 35～39歳 | 149 | 113 | 90 | 95 | 100 | 93 | 87 | 81 | 73 | 63 | 61 |
| 40～44歳 | 230 | 153 | 116 | 93 | 98 | 105 | 98 | 90 | 84 | 75 | 65 |
| 45～49歳 | 260 | 262 | 175 | 135 | 109 | 115 | 123 | 114 | 104 | 97 | 88 |
| 50～54歳 | 219 | 287 | 293 | 198 | 153 | 124 | 132 | 141 | 129 | 117 | 111 |
| 55～59歳 | 168 | 210 | 278 | 285 | 194 | 151 | 124 | 131 | 138 | 126 | 117 |
| 60～64歳 | 222 | 162 | 205 | 274 | 280 | 192 | 151 | 124 | 129 | 136 | 126 |
| 65～69歳 | 348 | 214 | 159 | 203 | 269 | 279 | 194 | 152 | 123 | 128 | 138 |
| 70～74歳 | 370 | 318 | 197 | 148 | 189 | 254 | 264 | 183 | 142 | 116 | 123 |
| 75～79歳 | 352 | 390 | 343 | 215 | 162 | 209 | 283 | 292 | 202 | 157 | 130 |
| 80～84歳 | 242 | 385 | 438 | 394 | 246 | 188 | 246 | 333 | 343 | 237 | 188 |
| 85歳以上 | 229 | 391 | 652 | 882 | 965 | 829 | 662 | 639 | 757 | 869 | 815 |
| | | | | | | | | | | | |
| 高齢単身世帯 | 1,542 | 1,699 | 1,790 | 1,842 | 1,830 | 1,759 | 1,649 | 1,598 | 1,567 | 1,507 | 1,394 |
| 後期高齢単身世帯 | 824 | 1,166 | 1,433 | 1,491 | 1,372 | 1,226 | 1,191 | 1,264 | 1,302 | 1,263 | 1,133 |

注) 赤字は各年齢階層区分における推計期間中の最大値

図表II-125 高齢夫婦世帯数の将来推計値（光が丘地区）（単位：世帯）

| | 2015年 | 2020年 | 2025年 | 2030年 | 2035年 | 2040年 | 2045年 | 2050年 | 2055年 | 2060年 | 2065年 |
|--------|-------|-------|-------|-------|-------|-------|-------|-------|-------|-------|-------|
| 総数 | 1,811 | 1,827 | 1,676 | 1,566 | 1,580 | 1,686 | 1,710 | 1,643 | 1,495 | 1,359 | 1,254 |
| 65～69歳 | 373 | 247 | 195 | 265 | 357 | 373 | 256 | 204 | 158 | 183 | 195 |
| 70～74歳 | 550 | 449 | 298 | 241 | 328 | 445 | 461 | 314 | 253 | 197 | 229 |
| 75～79歳 | 526 | 526 | 435 | 295 | 240 | 331 | 447 | 459 | 315 | 255 | 201 |
| 80～84歳 | 257 | 399 | 405 | 344 | 236 | 196 | 269 | 363 | 373 | 261 | 215 |
| 85歳以上 | 105 | 205 | 343 | 421 | 418 | 341 | 277 | 303 | 396 | 463 | 414 |

注) 赤字は各年齢階層区分における推計期間中の最大値

大野北地区

総世帯数は2030（平成42）年に28,570世帯でピークを迎え、以降は減少し2065（平成77）年には25,565世帯となる。

単身世帯数は2020（平成32）年に9,891世帯でピークを迎え、以降は減少し2065（平成77）年には8,722世帯となり、総世帯数とほぼ同様の傾向となっている。

高齢単身世帯数は2065（平成77）年まで一貫して増加を続け4,727世帯となる。後期高齢単身世帯は2060（平成72）年まで増加を続け3,555世帯となり、以降は減少し2065（平成77）年には3,467世帯となる。

高齢夫婦世帯は2050（平成62）年まで増加を続け4,113世帯となり、以降は減少し2065（平成77）年には4,083世帯となる。

高齢単身世帯率は一貫して増加し、2065（平成77）年には18.5%になる。高齢夫婦世帯率は概ね増加傾向にあり2065（平成77）年には16.0%となる。

図表11-126 総世帯数及び単身世帯数の将来推計値（大野北地区）（単位：世帯）

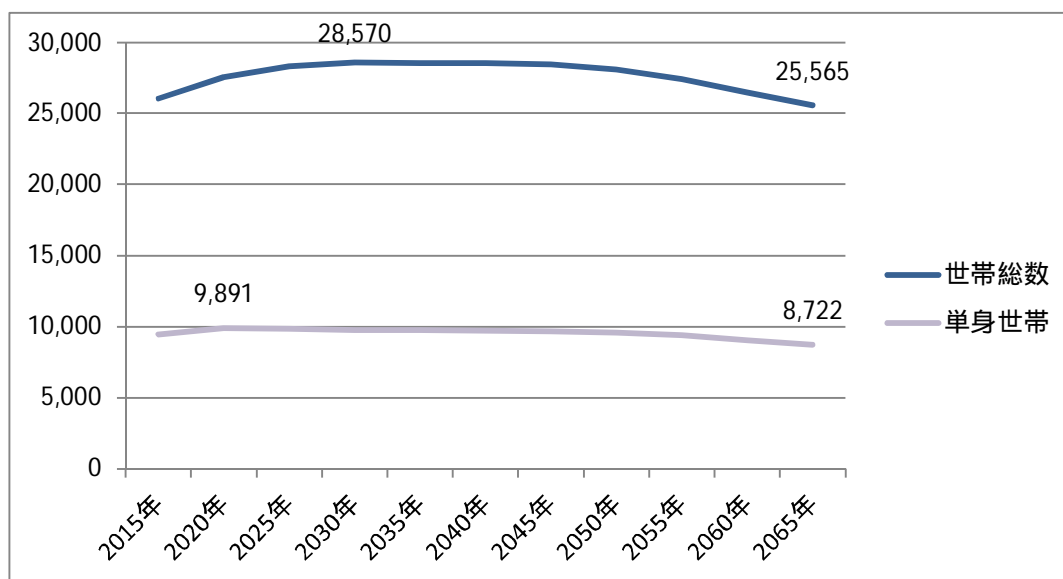

図表II-127 高齢単身世帯数の将来推計値（大野北地区）（単位：世帯）

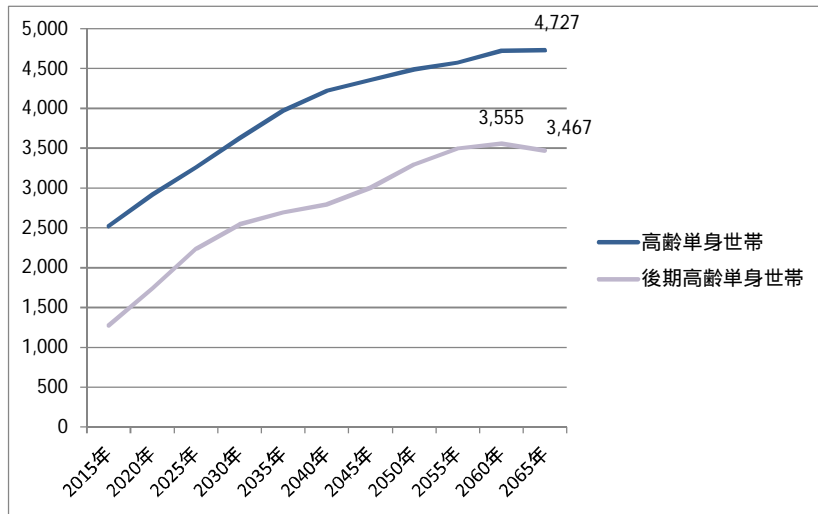

図表II-128 高齢夫婦世帯の将来推計値（大野北地区）（単位：世帯）

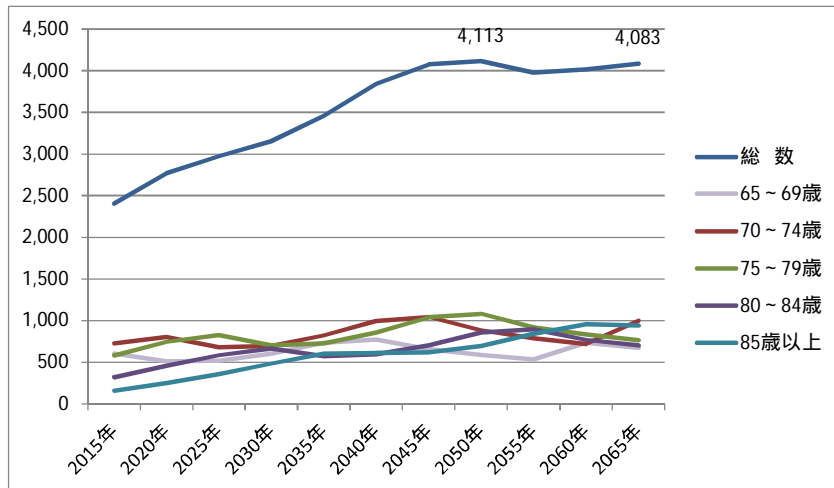

図表II-129 高齢単身世帯率、高齢夫婦世帯率及び総世帯数の将来推計値（大野北地区）（単位：%、世帯）

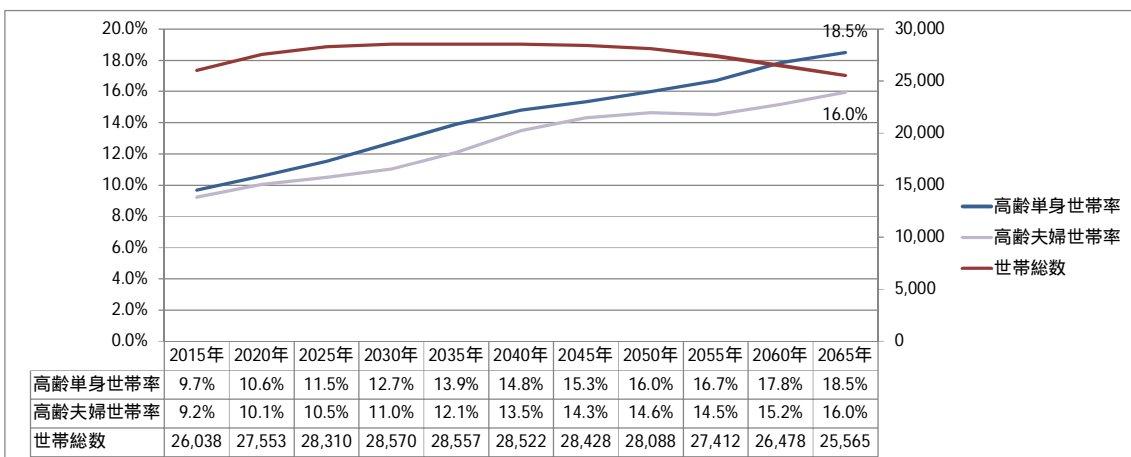

注) 高齢単身世帯率（高齢単身世帯数 / 総世帯数）、高齢夫婦世帯率（高齢夫婦世帯数 / 総世帯数）

図表II-130 総世帯数の将来推計値（大野北地区）（単位：世帯）

| | 2015年 | 2020年 | 2025年 | 2030年 | 2035年 | 2040年 | 2045年 | 2050年 | 2055年 | 2060年 | 2065年 |
|--------|--------|--------|--------|--------|--------|--------|--------|--------|--------|--------|--------|
| 総数 | 26,038 | 27,553 | 28,310 | 28,570 | 28,557 | 28,522 | 28,428 | 28,088 | 27,412 | 26,478 | 25,565 |
| 15歳未満 | 1 | 1 | 1 | 1 | 1 | 1 | 1 | 1 | 1 | 1 | 1 |
| 15～19歳 | 173 | 126 | 120 | 127 | 127 | 129 | 128 | 112 | 98 | 92 | 90 |
| 20～24歳 | 1,738 | 1,574 | 1,128 | 1,036 | 1,079 | 1,074 | 1,078 | 1,056 | 934 | 822 | 776 |
| 25～29歳 | 1,545 | 2,056 | 1,862 | 1,338 | 1,234 | 1,287 | 1,278 | 1,276 | 1,242 | 1,106 | 983 |
| 30～34歳 | 1,814 | 1,662 | 2,198 | 2,000 | 1,443 | 1,338 | 1,390 | 1,371 | 1,361 | 1,329 | 1,197 |
| 35～39歳 | 2,110 | 1,955 | 1,768 | 2,308 | 2,109 | 1,541 | 1,432 | 1,471 | 1,442 | 1,432 | 1,409 |
| 40～44歳 | 2,575 | 2,204 | 2,031 | 1,834 | 2,392 | 2,198 | 1,612 | 1,490 | 1,524 | 1,496 | 1,497 |
| 45～49歳 | 2,564 | 2,680 | 2,290 | 2,111 | 1,912 | 2,503 | 2,302 | 1,685 | 1,551 | 1,587 | 1,572 |
| 50～54歳 | 2,217 | 2,654 | 2,772 | 2,364 | 2,180 | 1,983 | 2,599 | 2,378 | 1,734 | 1,598 | 1,649 |
| 55～59歳 | 1,895 | 2,197 | 2,637 | 2,757 | 2,352 | 2,181 | 1,986 | 2,589 | 2,359 | 1,723 | 1,600 |
| 60～64歳 | 1,919 | 1,875 | 2,181 | 2,629 | 2,755 | 2,363 | 2,188 | 1,978 | 2,576 | 2,350 | 1,728 |
| 65～69歳 | 2,254 | 1,829 | 1,778 | 2,066 | 2,499 | 2,640 | 2,265 | 2,086 | 1,879 | 2,451 | 2,254 |
| 70～74歳 | 1,945 | 2,209 | 1,787 | 1,733 | 2,024 | 2,468 | 2,613 | 2,230 | 2,045 | 1,843 | 2,429 |
| 75～79歳 | 1,427 | 1,909 | 2,171 | 1,755 | 1,708 | 2,013 | 2,459 | 2,593 | 2,210 | 2,037 | 1,854 |
| 80～84歳 | 1,028 | 1,376 | 1,849 | 2,130 | 1,728 | 1,703 | 2,023 | 2,470 | 2,599 | 2,225 | 2,079 |
| 85歳以上 | 832 | 1,248 | 1,738 | 2,382 | 3,014 | 3,097 | 3,074 | 3,303 | 3,857 | 4,388 | 4,448 |

注) 赤字は各年齢階層区分における推計期間中の最大値

図表II-131 単身世帯数の将来推計値（大野北地区）（単位：世帯）

| | 2015年 | 2020年 | 2025年 | 2030年 | 2035年 | 2040年 | 2045年 | 2050年 | 2055年 | 2060年 | 2065年 |
|----------|-------|-------|-------|-------|-------|-------|-------|-------|-------|-------|-------|
| 総数 | 9,473 | 9,891 | 9,863 | 9,794 | 9,758 | 9,709 | 9,660 | 9,581 | 9,395 | 9,068 | 8,722 |
| 15歳未満 | 1 | 1 | 1 | 1 | 1 | 1 | 1 | 1 | 1 | 1 | 1 |
| 15～19歳 | 152 | 108 | 102 | 107 | 106 | 107 | 105 | 92 | 80 | 74 | 72 |
| 20～24歳 | 1,484 | 1,319 | 934 | 850 | 874 | 863 | 863 | 840 | 737 | 641 | 602 |
| 25～29歳 | 995 | 1,300 | 1,163 | 829 | 755 | 780 | 771 | 766 | 740 | 650 | 575 |
| 30～34歳 | 713 | 641 | 838 | 756 | 538 | 495 | 512 | 502 | 495 | 477 | 427 |
| 35～39歳 | 620 | 564 | 504 | 652 | 588 | 426 | 394 | 403 | 392 | 384 | 376 |
| 40～44歳 | 736 | 619 | 563 | 504 | 649 | 592 | 432 | 397 | 403 | 391 | 389 |
| 45～49歳 | 710 | 729 | 615 | 562 | 503 | 652 | 597 | 435 | 397 | 401 | 395 |
| 50～54歳 | 577 | 679 | 700 | 592 | 539 | 486 | 634 | 578 | 418 | 380 | 390 |
| 55～59歳 | 468 | 532 | 631 | 654 | 551 | 507 | 459 | 596 | 538 | 388 | 359 |
| 60～64歳 | 500 | 480 | 552 | 659 | 682 | 580 | 535 | 481 | 621 | 560 | 409 |
| 65～69歳 | 683 | 544 | 522 | 602 | 719 | 752 | 643 | 589 | 526 | 678 | 620 |
| 70～74歳 | 564 | 629 | 503 | 483 | 558 | 674 | 710 | 603 | 549 | 488 | 640 |
| 75～79歳 | 427 | 561 | 630 | 505 | 485 | 567 | 689 | 723 | 611 | 556 | 504 |
| 80～84歳 | 377 | 495 | 657 | 750 | 601 | 587 | 694 | 843 | 880 | 744 | 692 |
| 85歳以上 | 468 | 689 | 948 | 1,288 | 1,610 | 1,640 | 1,620 | 1,732 | 2,006 | 2,254 | 2,272 |
| | | | | | | | | | | | |
| 高齢単身世帯 | 2,518 | 2,918 | 3,260 | 3,627 | 3,972 | 4,220 | 4,356 | 4,490 | 4,573 | 4,721 | 4,727 |
| 後期高齢単身世帯 | 1,271 | 1,745 | 2,235 | 2,542 | 2,695 | 2,793 | 3,003 | 3,298 | 3,498 | 3,555 | 3,467 |

注) 赤字は各年齢階層区分における推計期間中の最大値

図表11-132 高齢夫婦世帯数の将来推計値（大野北地区）（単位：世帯）

| | 2015年 | 2020年 | 2025年 | 2030年 | 2035年 | 2040年 | 2045年 | 2050年 | 2055年 | 2060年 | 2065年 |
|--------|-------|-------|-------|-------|-------|-------|-------|-------|-------|-------|-------|
| 総数 | 2,404 | 2,770 | 2,976 | 3,157 | 3,462 | 3,844 | 4,073 | 4,113 | 3,981 | 4,016 | 4,083 |
| 65～69歳 | 607 | 515 | 520 | 607 | 736 | 775 | 660 | 590 | 534 | 735 | 671 |
| 70～74歳 | 729 | 805 | 684 | 696 | 822 | 998 | 1,045 | 885 | 791 | 723 | 1,002 |
| 75～79歳 | 582 | 745 | 827 | 705 | 725 | 859 | 1,039 | 1,083 | 919 | 831 | 764 |
| 80～84歳 | 322 | 456 | 585 | 664 | 575 | 595 | 708 | 855 | 896 | 770 | 702 |
| 85歳以上 | 164 | 249 | 360 | 485 | 604 | 617 | 621 | 699 | 840 | 957 | 943 |

注) 赤字は各年齢階層区分における推計期間中の最大値

田名地区

総世帯数は2025(平成37)年に12,289世帯でピークを迎え、以降は減少し2065(平成77)年には8,493世帯となる。

単身世帯数は2030(平成42)年に3,688世帯でピークを迎え、以降は減少し2065(平成77)年には2,669世帯となり、総世帯数とほぼ同様の傾向となっている。

高齢単身世帯数は2040(平成52)年まで増加を続け1,991世帯となり、以降は減少し2065(平成77)年には1,704世帯となる。後期高齢単身世帯は2035(平成47)年に一旦減少したのち再度2055(平成67)年まで増加を続け1,601世帯となり、以降は減少し2065(平成77)年には1,396世帯となる。

高齢夫婦世帯は2045(平成57)年まで増加を続け2,016世帯となり、以降は減少し2065(平成77)年には1,530世帯となる。

高齢単身世帯率は一貫して増加し、2065(平成77)年には20.1%となる。高齢夫婦世帯率は2050(平成62)年18.8%でピークを迎え、以降は減少し2065(平成77)年には18.0%となる。

図表II-133 総世帯数及び単身世帯数の将来推計値(田名地区)(単位:世帯)

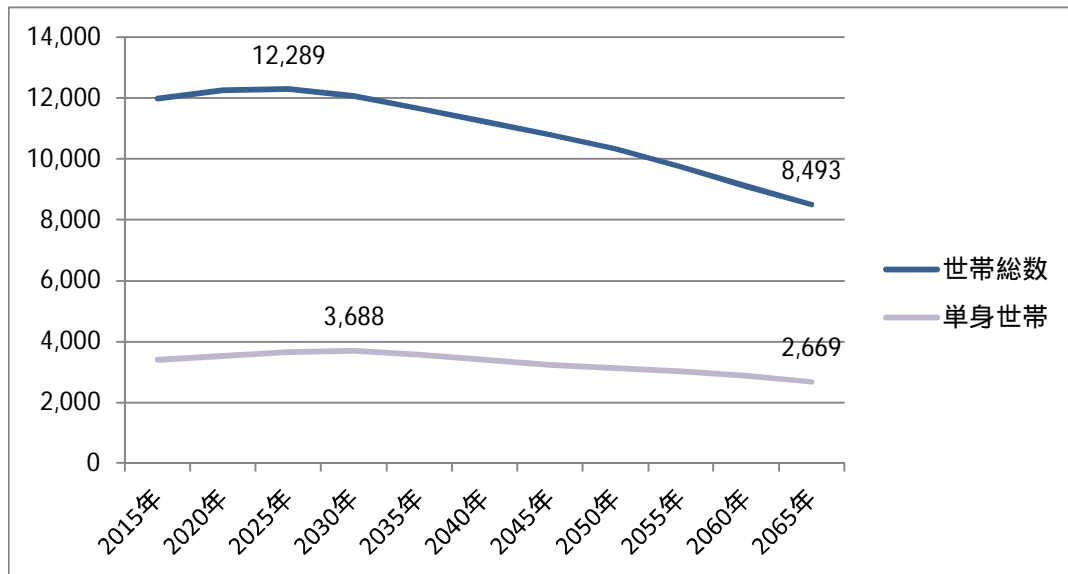

図表II-134 高齢単身世帯数の将来推計値（田名地区）（単位：世帯）

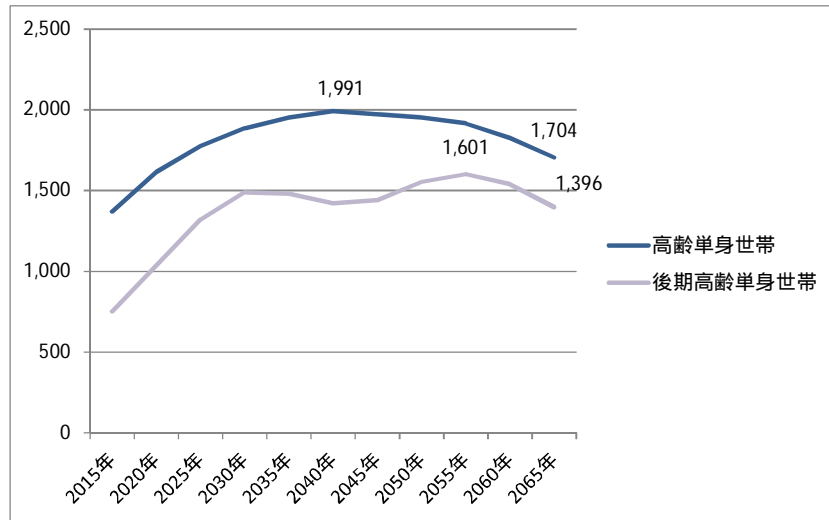

図表II-135 高齢夫婦世帯の将来推計値（田名地区）（単位：世帯）

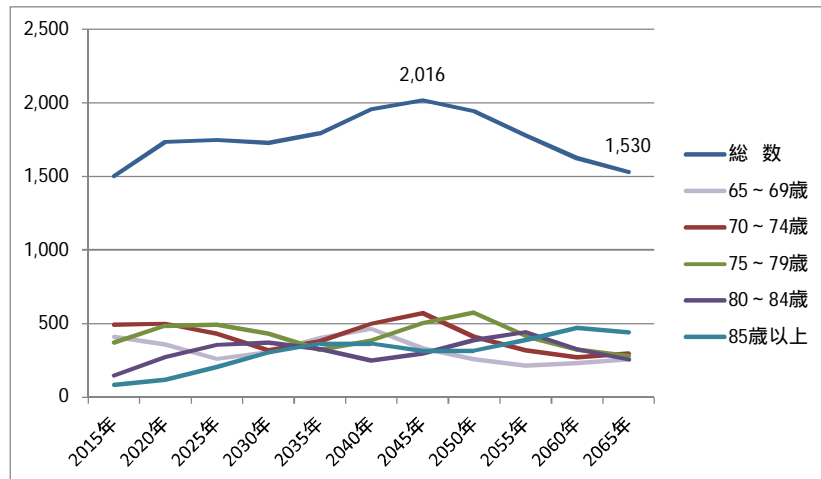

図表II-136 高齢単身世帯率、高齢夫婦世帯率及び総世帯数の将来推計値（田名地区）（単位：%、世帯）

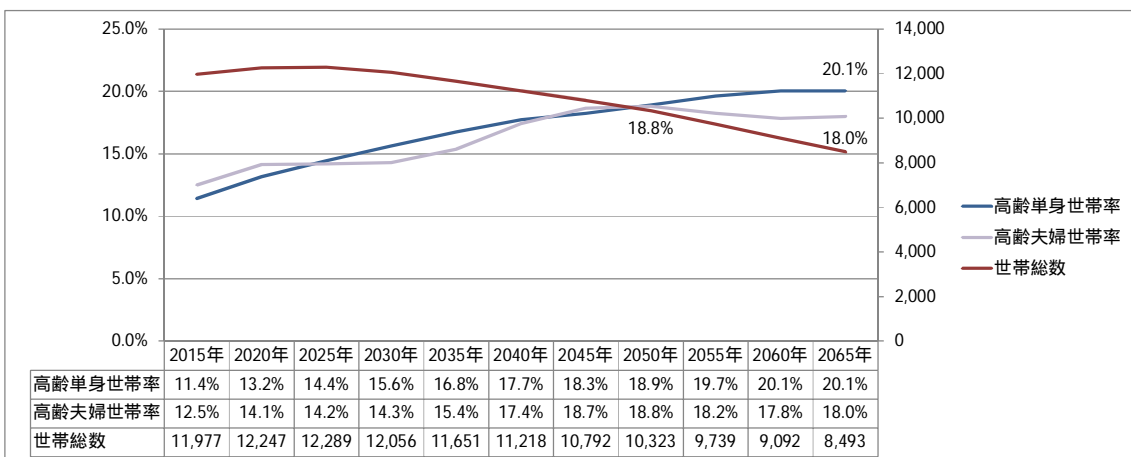

注) 高齢単身世帯率（高齢単身世帯数 / 総世帯数）、高齢夫婦世帯率（高齢夫婦世帯数 / 総世帯数）

図表II-137 総世帯数の将来推計値（田名地区）（単位：世帯）

| | 2015年 | 2020年 | 2025年 | 2030年 | 2035年 | 2040年 | 2045年 | 2050年 | 2055年 | 2060年 | 2065年 |
|--------|--------|--------|--------|--------|--------|--------|--------|--------|-------|-------|-------|
| 総数 | 11,977 | 12,247 | 12,289 | 12,056 | 11,651 | 11,218 | 10,792 | 10,323 | 9,739 | 9,092 | 8,493 |
| 15歳未満 | 22 | 19 | 16 | 14 | 13 | 13 | 13 | 11 | 10 | 9 | 8 |
| 15～19歳 | 19 | 18 | 17 | 14 | 11 | 10 | 10 | 10 | 10 | 9 | 8 |
| 20～24歳 | 214 | 231 | 222 | 212 | 175 | 144 | 126 | 126 | 126 | 120 | 109 |
| 25～29歳 | 354 | 368 | 411 | 399 | 382 | 316 | 261 | 227 | 228 | 227 | 218 |
| 30～34歳 | 573 | 459 | 483 | 538 | 525 | 505 | 418 | 345 | 299 | 299 | 302 |
| 35～39歳 | 847 | 649 | 521 | 547 | 611 | 598 | 575 | 473 | 388 | 338 | 341 |
| 40～44歳 | 1,246 | 912 | 697 | 560 | 590 | 660 | 645 | 618 | 506 | 418 | 367 |
| 45～49歳 | 1,237 | 1,378 | 1,008 | 768 | 622 | 660 | 737 | 715 | 681 | 559 | 466 |
| 50～54歳 | 975 | 1,293 | 1,442 | 1,056 | 812 | 663 | 703 | 781 | 752 | 718 | 595 |
| 55～59歳 | 872 | 944 | 1,250 | 1,390 | 1,022 | 793 | 650 | 688 | 756 | 730 | 704 |
| 60～64歳 | 1,151 | 859 | 932 | 1,222 | 1,364 | 1,013 | 787 | 643 | 677 | 745 | 726 |
| 65～69歳 | 1,345 | 1,117 | 837 | 907 | 1,196 | 1,342 | 999 | 778 | 636 | 672 | 743 |
| 70～74歳 | 1,217 | 1,302 | 1,079 | 810 | 881 | 1,171 | 1,316 | 977 | 757 | 626 | 665 |
| 75～79歳 | 882 | 1,238 | 1,328 | 1,102 | 837 | 917 | 1,221 | 1,364 | 1,012 | 788 | 656 |
| 80～84歳 | 537 | 826 | 1,151 | 1,254 | 1,034 | 801 | 884 | 1,175 | 1,312 | 975 | 771 |
| 85歳以上 | 486 | 634 | 895 | 1,263 | 1,576 | 1,612 | 1,448 | 1,391 | 1,590 | 1,860 | 1,813 |

注）赤字は各年齢階層区分における推計期間中の最大値

図表11-138 単身世帯数の将来推計値（田名地区）（単位：世帯）

| | 2015年 | 2020年 | 2025年 | 2030年 | 2035年 | 2040年 | 2045年 | 2050年 | 2055年 | 2060年 | 2065年 |
|----------|-------|-------|-------|-------|-------|-------|-------|-------|-------|-------|-------|
| 総数 | 3,405 | 3,522 | 3,647 | 3,688 | 3,579 | 3,393 | 3,232 | 3,124 | 3,032 | 2,871 | 2,669 |
| 15歳未満 | 16 | 14 | 11 | 10 | 9 | 9 | 9 | 8 | 7 | 6 | 6 |
| 15～19歳 | 14 | 13 | 12 | 10 | 8 | 7 | 7 | 7 | 7 | 6 | 5 |
| 20～24歳 | 136 | 144 | 137 | 130 | 105 | 86 | 75 | 75 | 74 | 70 | 63 |
| 25～29歳 | 176 | 179 | 198 | 191 | 180 | 148 | 121 | 105 | 105 | 103 | 98 |
| 30～34歳 | 197 | 155 | 162 | 178 | 172 | 164 | 135 | 111 | 95 | 94 | 95 |
| 35～39歳 | 207 | 156 | 124 | 129 | 142 | 138 | 132 | 108 | 88 | 76 | 76 |
| 40～44歳 | 263 | 189 | 143 | 114 | 118 | 131 | 128 | 122 | 99 | 81 | 70 |
| 45～49歳 | 286 | 313 | 226 | 171 | 137 | 144 | 160 | 154 | 146 | 118 | 98 |
| 50～54歳 | 228 | 297 | 327 | 238 | 180 | 146 | 154 | 170 | 163 | 153 | 126 |
| 55～59歳 | 215 | 228 | 299 | 329 | 239 | 184 | 150 | 158 | 172 | 164 | 158 |
| 60～64歳 | 297 | 218 | 234 | 303 | 335 | 246 | 190 | 155 | 162 | 176 | 170 |
| 65～69歳 | 303 | 247 | 183 | 196 | 255 | 284 | 211 | 163 | 132 | 138 | 152 |
| 70～74歳 | 315 | 331 | 271 | 201 | 216 | 285 | 319 | 236 | 181 | 148 | 156 |
| 75～79歳 | 257 | 354 | 375 | 308 | 231 | 251 | 333 | 370 | 272 | 209 | 174 |
| 80～84歳 | 217 | 328 | 451 | 488 | 397 | 305 | 335 | 443 | 491 | 360 | 283 |
| 85歳以上 | 277 | 355 | 495 | 693 | 853 | 865 | 774 | 739 | 839 | 969 | 939 |
| 高齡単身世帯 | 1,369 | 1,614 | 1,775 | 1,886 | 1,953 | 1,991 | 1,971 | 1,951 | 1,915 | 1,824 | 1,704 |
| 後期高齡単身世帯 | 751 | 1,037 | 1,321 | 1,488 | 1,481 | 1,421 | 1,441 | 1,553 | 1,601 | 1,538 | 1,396 |

注) 赤字は各年齢階層区分における推計期間中の最大値

図表II-139 高齢夫婦世帯数の将来推計値（田名地区）（単位：世帯）

| | 2015年 | 2020年 | 2025年 | 2030年 | 2035年 | 2040年 | 2045年 | 2050年 | 2055年 | 2060年 | 2065年 |
|--------|-------|-------|-------|-------|-------|-------|-------|-------|-------|-------|-------|
| 総数 | 1,501 | 1,733 | 1,747 | 1,727 | 1,792 | 1,957 | 2,016 | 1,943 | 1,777 | 1,623 | 1,530 |
| 65～69歳 | 410 | 357 | 259 | 304 | 401 | 463 | 332 | 256 | 215 | 232 | 259 |
| 70～74歳 | 492 | 499 | 433 | 318 | 378 | 498 | 571 | 410 | 317 | 271 | 295 |
| 75～79歳 | 370 | 485 | 493 | 431 | 323 | 384 | 503 | 574 | 414 | 324 | 279 |
| 80～84歳 | 145 | 273 | 356 | 371 | 326 | 248 | 297 | 388 | 443 | 324 | 255 |
| 85歳以上 | 83 | 119 | 206 | 302 | 363 | 363 | 312 | 316 | 388 | 471 | 442 |

注）赤字は各年齢階層区分における推計期間中の最大値

上溝地区

総世帯数は 2025（平成 37）年に 13,823 世帯でピークを迎え、以降は減少し 2065（平成 77）年には 10,263 世帯となる。

単身世帯数は 2030（平成 42）年に 4,177 世帯でピークを迎え、以降は減少し 2065（平成 77）年には 3,309 世帯となり、総世帯数とほぼ同様の傾向となっている。

高齢単身世帯数は 2045（平成 57）年まで増加を続け 2,378 世帯となり、以降は減少し 2065（平成 77）年には 2,184 世帯となる。後期高齢単身世帯はさらに 2055（平成 67）年まで増加を続け 1,887 世帯となり、以降は減少し 2065（平成 77）年には 1,767 世帯となる。

高齢夫婦世帯は 2045（平成 57）年まで増加を続け 2,203 世帯となり、以降は減少し 2065（平成 77）年には 1,718 世帯となる。

高齢単身世帯率は一貫して増加し、2065（平成 77）年には 21.3%となる。高齢夫婦世帯率は 2050（平成 62）年 17.9%でピークを迎え、以降は減少し 2065（平成 77）年には 16.7%となる。

図表II-140 総世帯数及び単身世帯数の将来推計値（上溝地区）（単位：世帯）

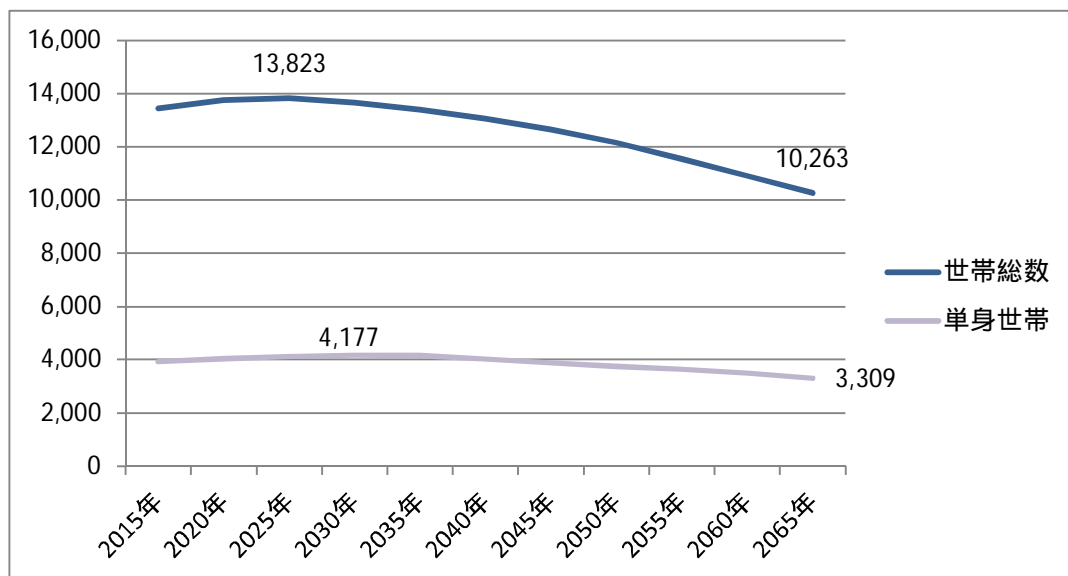

図表II-141 高齢単身世帯数の将来推計値（上溝地区）（単位：世帯）

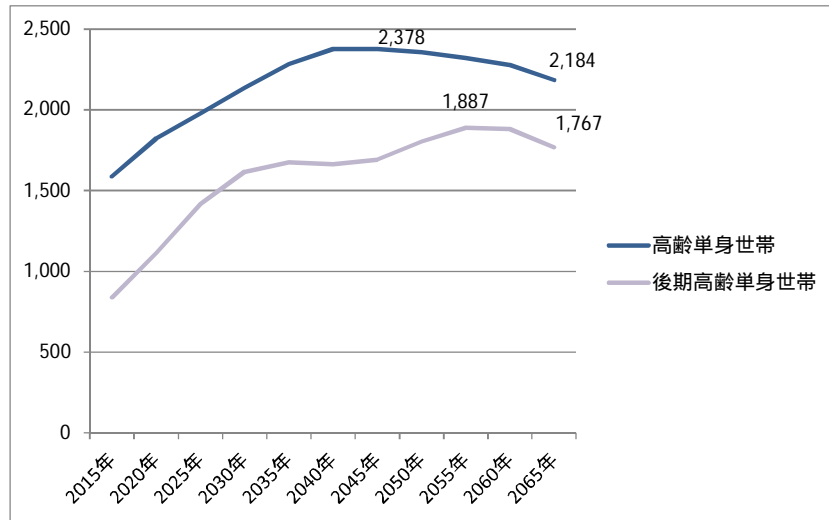

図表II-142 高齢夫婦世帯の将来推計値（上溝地区）（単位：世帯）

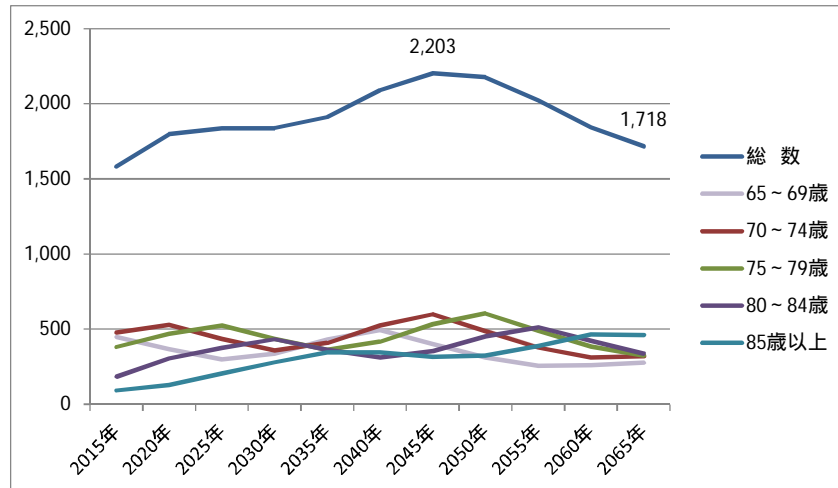

図表II-143 高齢単身世帯率、高齢夫婦世帯率及び総世帯数の将来推計値（上溝地区）（単位：%、世帯）

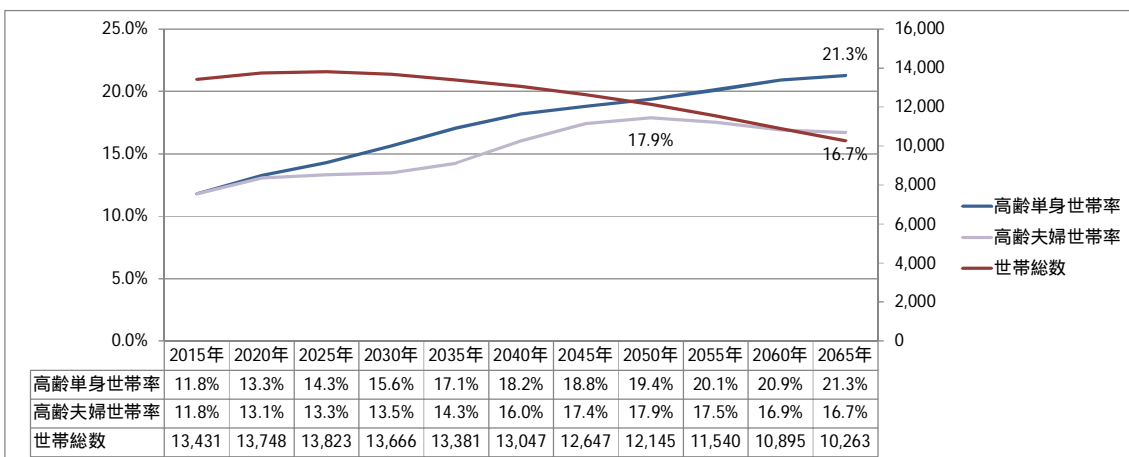

注) 高齢単身世帯率（高齢単身世帯数 / 総世帯数）、高齢夫婦世帯率（高齢夫婦世帯数 / 総世帯数）

図表II-144 総世帯数の将来推計値（上溝地区）（単位：世帯）

| | 2015年 | 2020年 | 2025年 | 2030年 | 2035年 | 2040年 | 2045年 | 2050年 | 2055年 | 2060年 | 2065年 |
|--------|--------|--------|--------|--------|--------|--------|--------|--------|--------|--------|--------|
| 総数 | 13,431 | 13,748 | 13,823 | 13,666 | 13,381 | 13,047 | 12,647 | 12,145 | 11,540 | 10,895 | 10,263 |
| 15歳未満 | 0 | 0 | 0 | 0 | 0 | 0 | 0 | 0 | 0 | 0 | 0 |
| 15～19歳 | 17 | 14 | 15 | 13 | 11 | 10 | 10 | 9 | 9 | 8 | 7 |
| 20～24歳 | 221 | 224 | 189 | 201 | 172 | 151 | 136 | 131 | 124 | 116 | 110 |
| 25～29歳 | 444 | 471 | 492 | 421 | 448 | 388 | 339 | 304 | 293 | 276 | 263 |
| 30～34歳 | 684 | 559 | 594 | 621 | 535 | 570 | 495 | 432 | 382 | 369 | 352 |
| 35～39歳 | 1,076 | 838 | 677 | 712 | 745 | 647 | 689 | 597 | 517 | 458 | 447 |
| 40～44歳 | 1,423 | 1,158 | 899 | 723 | 765 | 803 | 700 | 739 | 637 | 552 | 496 |
| 45～49歳 | 1,368 | 1,501 | 1,222 | 949 | 769 | 818 | 857 | 743 | 781 | 674 | 592 |
| 50～54歳 | 1,136 | 1,422 | 1,560 | 1,274 | 998 | 816 | 870 | 904 | 779 | 821 | 715 |
| 55～59歳 | 967 | 1,065 | 1,330 | 1,462 | 1,199 | 945 | 771 | 821 | 849 | 732 | 777 |
| 60～64歳 | 1,243 | 992 | 1,095 | 1,368 | 1,508 | 1,248 | 984 | 800 | 848 | 879 | 763 |
| 65～69歳 | 1,456 | 1,174 | 934 | 1,032 | 1,301 | 1,443 | 1,190 | 940 | 760 | 809 | 845 |
| 70～74歳 | 1,283 | 1,462 | 1,182 | 946 | 1,050 | 1,333 | 1,479 | 1,216 | 955 | 775 | 834 |
| 75～79歳 | 924 | 1,264 | 1,448 | 1,169 | 945 | 1,060 | 1,345 | 1,484 | 1,219 | 965 | 792 |
| 80～84歳 | 600 | 821 | 1,135 | 1,317 | 1,073 | 884 | 997 | 1,259 | 1,382 | 1,141 | 919 |
| 85歳以上 | 590 | 783 | 1,051 | 1,457 | 1,864 | 1,932 | 1,784 | 1,768 | 2,004 | 2,318 | 2,352 |

注）赤字は各年齢階層区分における推計期間中の最大値

図表II-145 単身世帯数の将来推計値（上溝地区）（単位：世帯）

| | 2015年 | 2020年 | 2025年 | 2030年 | 2035年 | 2040年 | 2045年 | 2050年 | 2055年 | 2060年 | 2065年 |
|----------|-------|-------|-------|-------|-------|-------|-------|-------|-------|-------|-------|
| 総数 | 3,929 | 4,044 | 4,128 | 4,177 | 4,142 | 4,031 | 3,880 | 3,750 | 3,639 | 3,495 | 3,309 |
| 15歳未満 | 0 | 0 | 0 | 0 | 0 | 0 | 0 | 0 | 0 | 0 | 0 |
| 15～19歳 | 15 | 12 | 13 | 11 | 9 | 8 | 8 | 8 | 7 | 7 | 6 |
| 20～24歳 | 146 | 145 | 121 | 128 | 108 | 94 | 84 | 81 | 76 | 70 | 66 |
| 25～29歳 | 214 | 223 | 230 | 195 | 205 | 176 | 153 | 137 | 131 | 122 | 115 |
| 30～34歳 | 233 | 187 | 196 | 204 | 173 | 183 | 158 | 137 | 120 | 115 | 109 |
| 35～39歳 | 250 | 192 | 153 | 159 | 164 | 142 | 150 | 129 | 111 | 97 | 94 |
| 40～44歳 | 336 | 268 | 206 | 164 | 171 | 178 | 155 | 162 | 139 | 119 | 106 |
| 45～49歳 | 346 | 372 | 300 | 231 | 184 | 194 | 203 | 175 | 183 | 155 | 136 |
| 50～54歳 | 276 | 340 | 368 | 298 | 231 | 187 | 198 | 205 | 175 | 182 | 158 |
| 55～59歳 | 235 | 254 | 313 | 342 | 277 | 216 | 176 | 186 | 191 | 162 | 171 |
| 60～64歳 | 292 | 229 | 250 | 309 | 337 | 276 | 217 | 175 | 185 | 189 | 163 |
| 65～69歳 | 391 | 310 | 244 | 267 | 332 | 365 | 300 | 236 | 189 | 199 | 206 |
| 70～74歳 | 357 | 400 | 319 | 253 | 277 | 349 | 386 | 315 | 246 | 197 | 211 |
| 75～79歳 | 272 | 365 | 413 | 331 | 264 | 293 | 371 | 407 | 332 | 259 | 212 |
| 80～84歳 | 222 | 299 | 408 | 469 | 377 | 308 | 346 | 435 | 473 | 386 | 309 |
| 85歳以上 | 344 | 449 | 595 | 817 | 1,032 | 1,061 | 975 | 962 | 1,081 | 1,235 | 1,246 |
| | | | | | | | | | | | |
| 高齢単身世帯 | 1,586 | 1,822 | 1,979 | 2,137 | 2,283 | 2,377 | 2,378 | 2,354 | 2,322 | 2,276 | 2,184 |
| 後期高齢単身世帯 | 838 | 1,112 | 1,416 | 1,617 | 1,673 | 1,662 | 1,692 | 1,803 | 1,887 | 1,880 | 1,767 |

注) 赤字は各年齢階層区分における推計期間中の最大値

図表II-146 高齢夫婦世帯数の将来推計値（上溝地区）（単位：世帯）

| | 2015年 | 2020年 | 2025年 | 2030年 | 2035年 | 2040年 | 2045年 | 2050年 | 2055年 | 2060年 | 2065年 |
|--------|-------|-------|-------|-------|-------|-------|-------|-------|-------|-------|-------|
| 総数 | 1,582 | 1,798 | 1,840 | 1,839 | 1,911 | 2,091 | 2,203 | 2,176 | 2,023 | 1,844 | 1,718 |
| 65～69歳 | 447 | 367 | 299 | 335 | 430 | 494 | 402 | 311 | 255 | 259 | 276 |
| 70～74歳 | 478 | 529 | 437 | 359 | 408 | 525 | 599 | 486 | 376 | 313 | 320 |
| 75～79歳 | 382 | 468 | 524 | 434 | 363 | 416 | 532 | 604 | 490 | 384 | 324 |
| 80～84歳 | 183 | 305 | 376 | 432 | 364 | 310 | 354 | 452 | 514 | 421 | 337 |
| 85歳以上 | 92 | 129 | 204 | 279 | 346 | 347 | 315 | 324 | 389 | 466 | 462 |

注) 赤字は各年齢階層区分における推計期間中の最大値

(4) 南区

大野中地区

総世帯数は2025(平成37)年に26,965世帯でピークを迎え、以降は減少し2065(平成77)年には20,260世帯となる。

単身世帯数も2025(平成37)年に8,847世帯でピークを迎え、以降は減少し2065(平成77)年には6,921世帯となり、総世帯数と同様の傾向となっている。

高齢単身世帯数は2055(平成67)年まで増加を続け4,319世帯となり、以降は減少し2065(平成77)年には4,134世帯となる。後期高齢単身世帯は2035(平成47)年に一旦減少したのち再び2055(平成67)年まで増加を続け3,570世帯となり、以降は減少し2065(平成77)年には3,327世帯となる。

高齢夫婦世帯は2025(平成37)年に一旦減少したのち再び2045(平成57)年まで増加を続け3,997世帯となり、以降は減少し2065(平成77)年には3,382世帯となる。

高齢単身世帯率は一貫して増加し、2065(平成77)年には20.4%となる。高齢夫婦世帯率は2050(平成62)年16.8%でピークを迎え、以降は減少し2065(平成77)年には16.7%となる。

図表11-147 総世帯数及び単身世帯数の将来推計値(大野中地区)(単位:世帯)

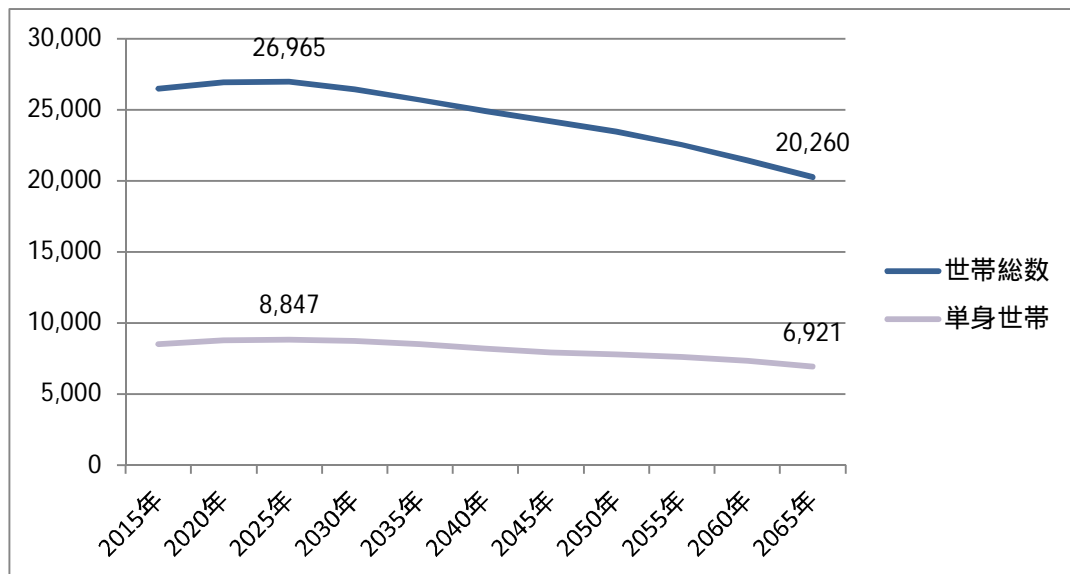

図表II-148 高齢単身世帯数の将来推計値（大野中地区）（単位：世帯）

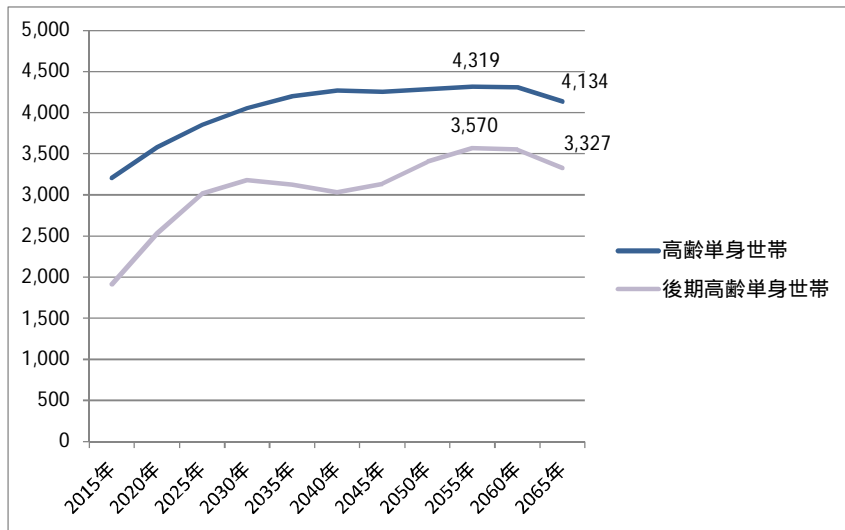

図表II-149 高齢夫婦世帯の将来推計値（大野中地区）（単位：世帯）

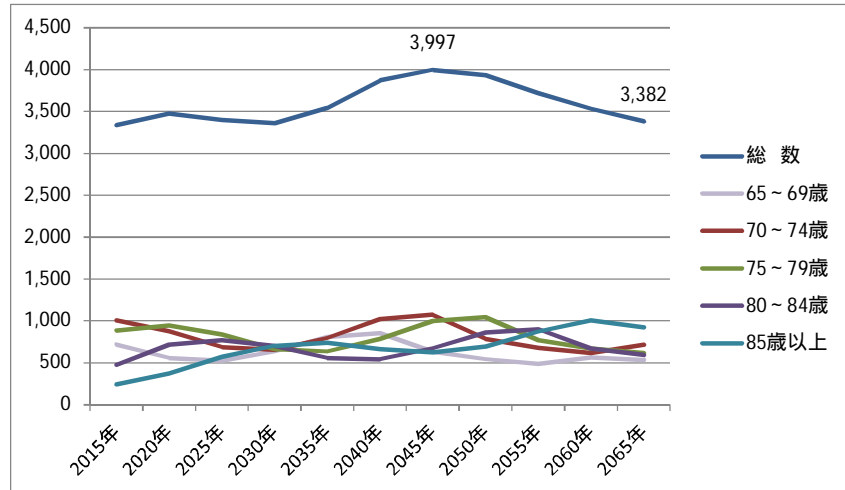

図表II-150 高齢単身世帯率、高齢夫婦世帯率及び総世帯数の将来推計値（大野中地区）（単位：%、世帯）

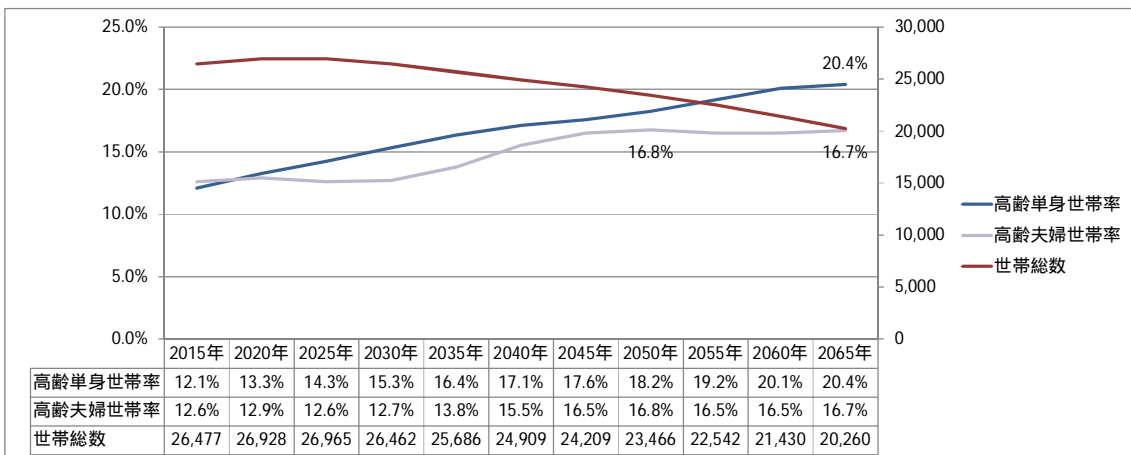

注）高齢単身世帯率（高齢単身世帯数 / 総世帯数）、高齢夫婦世帯率（高齢夫婦世帯数 / 総世帯数）

図表II-151 総世帯数の将来推計値（大野中地区）（単位：世帯）

| | 2015年 | 2020年 | 2025年 | 2030年 | 2035年 | 2040年 | 2045年 | 2050年 | 2055年 | 2060年 | 2065年 |
|--------|--------|--------|--------|--------|--------|--------|--------|--------|--------|--------|--------|
| 総数 | 26,477 | 26,928 | 26,965 | 26,462 | 25,686 | 24,909 | 24,209 | 23,466 | 22,542 | 21,430 | 20,260 |
| 15歳未満 | 2 | 2 | 2 | 2 | 2 | 1 | 1 | 1 | 1 | 1 | 1 |
| 15～19歳 | 71 | 61 | 59 | 52 | 48 | 47 | 47 | 44 | 39 | 35 | 33 |
| 20～24歳 | 714 | 689 | 578 | 553 | 494 | 458 | 447 | 443 | 410 | 367 | 334 |
| 25～29歳 | 1,244 | 1,454 | 1,392 | 1,165 | 1,119 | 1,003 | 930 | 899 | 888 | 823 | 745 |
| 30～34歳 | 1,542 | 1,354 | 1,581 | 1,516 | 1,275 | 1,231 | 1,105 | 1,019 | 980 | 968 | 906 |
| 35～39歳 | 1,881 | 1,549 | 1,370 | 1,604 | 1,543 | 1,306 | 1,259 | 1,122 | 1,029 | 992 | 988 |
| 40～44歳 | 2,532 | 1,908 | 1,580 | 1,401 | 1,646 | 1,595 | 1,345 | 1,286 | 1,140 | 1,050 | 1,019 |
| 45～49歳 | 2,525 | 2,634 | 1,991 | 1,650 | 1,470 | 1,739 | 1,679 | 1,407 | 1,340 | 1,191 | 1,105 |
| 50～54歳 | 2,107 | 2,622 | 2,737 | 2,071 | 1,725 | 1,547 | 1,827 | 1,752 | 1,463 | 1,396 | 1,254 |
| 55～59歳 | 1,827 | 2,151 | 2,681 | 2,801 | 2,126 | 1,783 | 1,604 | 1,876 | 1,795 | 1,505 | 1,446 |
| 60～64歳 | 1,919 | 1,739 | 2,062 | 2,584 | 2,712 | 2,073 | 1,735 | 1,547 | 1,804 | 1,729 | 1,462 |
| 65～69歳 | 2,473 | 1,821 | 1,657 | 1,976 | 2,486 | 2,631 | 2,013 | 1,678 | 1,488 | 1,742 | 1,681 |
| 70～74歳 | 2,565 | 2,288 | 1,689 | 1,542 | 1,854 | 2,355 | 2,491 | 1,891 | 1,572 | 1,399 | 1,652 |
| 75～79歳 | 2,267 | 2,663 | 2,401 | 1,774 | 1,635 | 1,985 | 2,530 | 2,663 | 2,017 | 1,679 | 1,513 |
| 80～84歳 | 1,468 | 2,074 | 2,463 | 2,256 | 1,677 | 1,565 | 1,915 | 2,434 | 2,559 | 1,946 | 1,642 |
| 85歳以上 | 1,342 | 1,919 | 2,723 | 3,515 | 3,876 | 3,590 | 3,281 | 3,403 | 4,018 | 4,607 | 4,478 |

注) 赤字は各年齢階層区分における推計期間中の最大値

図表II-152 単身世帯数の将来推計値（大野中地区）（単位：世帯）

| | 2015年 | 2020年 | 2025年 | 2030年 | 2035年 | 2040年 | 2045年 | 2050年 | 2055年 | 2060年 | 2065年 |
|----------|-------|-------|-------|-------|-------|-------|-------|-------|-------|-------|-------|
| 総数 | 8,502 | 8,762 | 8,847 | 8,749 | 8,514 | 8,196 | 7,940 | 7,769 | 7,616 | 7,333 | 6,921 |
| 15歳未満 | 2 | 2 | 1 | 1 | 1 | 1 | 1 | 1 | 1 | 1 | 1 |
| 15～19歳 | 64 | 54 | 52 | 45 | 42 | 41 | 41 | 38 | 34 | 30 | 28 |
| 20～24歳 | 612 | 584 | 484 | 460 | 409 | 380 | 372 | 366 | 335 | 298 | 271 |
| 25～29歳 | 799 | 923 | 873 | 725 | 694 | 624 | 579 | 556 | 544 | 500 | 452 |
| 30～34歳 | 609 | 529 | 610 | 581 | 487 | 471 | 423 | 388 | 370 | 362 | 338 |
| 35～39歳 | 554 | 451 | 394 | 458 | 439 | 372 | 359 | 318 | 289 | 276 | 275 |
| 40～44歳 | 651 | 485 | 397 | 349 | 409 | 397 | 335 | 319 | 280 | 255 | 247 |
| 45～49歳 | 656 | 676 | 505 | 415 | 369 | 437 | 423 | 352 | 332 | 293 | 271 |
| 50～54歳 | 493 | 606 | 625 | 470 | 390 | 350 | 414 | 395 | 327 | 309 | 277 |
| 55～59歳 | 406 | 473 | 582 | 603 | 457 | 384 | 346 | 402 | 381 | 316 | 304 |
| 60～64歳 | 451 | 404 | 473 | 588 | 616 | 471 | 395 | 350 | 405 | 384 | 324 |
| 65～69歳 | 639 | 465 | 418 | 495 | 620 | 658 | 504 | 418 | 367 | 425 | 410 |
| 70～74歳 | 653 | 576 | 420 | 380 | 456 | 580 | 614 | 464 | 382 | 337 | 397 |
| 75～79歳 | 625 | 726 | 647 | 474 | 436 | 530 | 676 | 708 | 531 | 438 | 394 |
| 80～84歳 | 535 | 747 | 877 | 797 | 591 | 552 | 677 | 855 | 890 | 671 | 565 |
| 85歳以上 | 752 | 1,062 | 1,489 | 1,908 | 2,098 | 1,947 | 1,781 | 1,838 | 2,149 | 2,440 | 2,368 |
| | | | | | | | | | | | |
| 高齢単身世帯 | 3,204 | 3,576 | 3,850 | 4,053 | 4,201 | 4,267 | 4,252 | 4,282 | 4,319 | 4,310 | 4,134 |
| 後期高齢単身世帯 | 1,912 | 2,535 | 3,013 | 3,179 | 3,125 | 3,029 | 3,134 | 3,401 | 3,570 | 3,548 | 3,327 |

注) 赤字は各年齢階層区分における推計期間中の最大値

図表11-153 高齢夫婦世帯数の将来推計値（大野中地区）（単位：世帯）

| | 2015年 | 2020年 | 2025年 | 2030年 | 2035年 | 2040年 | 2045年 | 2050年 | 2055年 | 2060年 | 2065年 |
|--------|-------|-------|-------|-------|-------|-------|-------|-------|-------|-------|-------|
| 総数 | 3,335 | 3,474 | 3,395 | 3,360 | 3,542 | 3,870 | 3,997 | 3,936 | 3,719 | 3,533 | 3,382 |
| 65～69歳 | 719 | 561 | 524 | 636 | 809 | 856 | 630 | 545 | 490 | 563 | 535 |
| 70～74歳 | 1,008 | 878 | 689 | 653 | 798 | 1,021 | 1,072 | 787 | 682 | 618 | 714 |
| 75～79歳 | 888 | 947 | 838 | 662 | 637 | 783 | 999 | 1,047 | 769 | 673 | 616 |
| 80～84歳 | 475 | 717 | 771 | 703 | 560 | 543 | 674 | 862 | 904 | 671 | 592 |
| 85歳以上 | 245 | 372 | 573 | 706 | 740 | 666 | 622 | 696 | 873 | 1,007 | 925 |

注) 赤字は各年齢階層区分における推計期間中の最大値

大野南地区

総世帯数は2040(平成52)年まで増加を続け36,691世帯となり、以降は減少し2065(平成77)年には33,015世帯となる。

単身世帯数は2020(平成32)年に14,080世帯でピークを迎え、以降は減少し2065(平成77)年には12,661世帯となる。

高齢単身世帯数は2060(平成72)年まで増加を続け6,390世帯となり、以降は減少し2065(平成77)年には6,352世帯となる。後期高齢単身世帯も2060(平成72)年まで増加を続け4,903世帯となり、以降は減少し2065(平成77)年には4,887世帯となる。

高齢夫婦世帯は2050(平成62)年まで増加を続け5,258世帯となり、以降は減少し2065(平成77)年には4,933世帯となる。

高齢単身世帯率は一貫して増加し、2065(平成77)年には19.2%となる。高齢夫婦世帯率は2060(平成72)年15.0%でピークを迎え、以降は減少し2065(平成77)年には14.9%となる。

図表11-154 総世帯数及び単身世帯数の将来推計値(大野南地区)(単位:世帯)

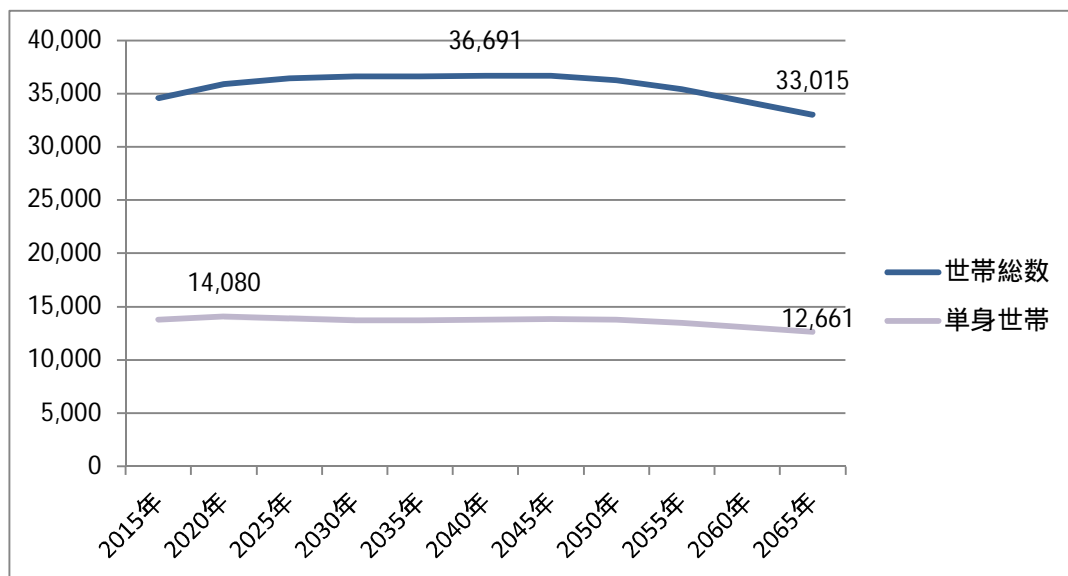

図表II-155 高齢単身世帯数の将来推計値（大野南地区）（単位：世帯）

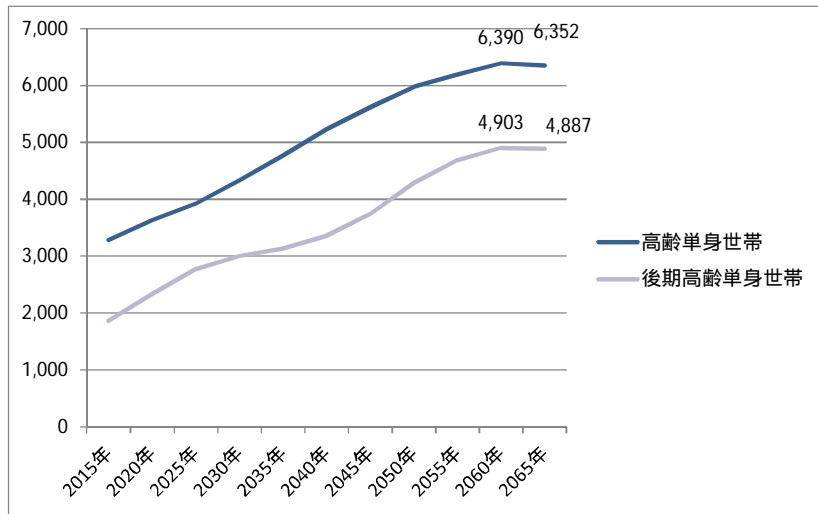

図表II-156 高齢夫婦世帯の将来推計値（大野南地区）（単位：世帯）

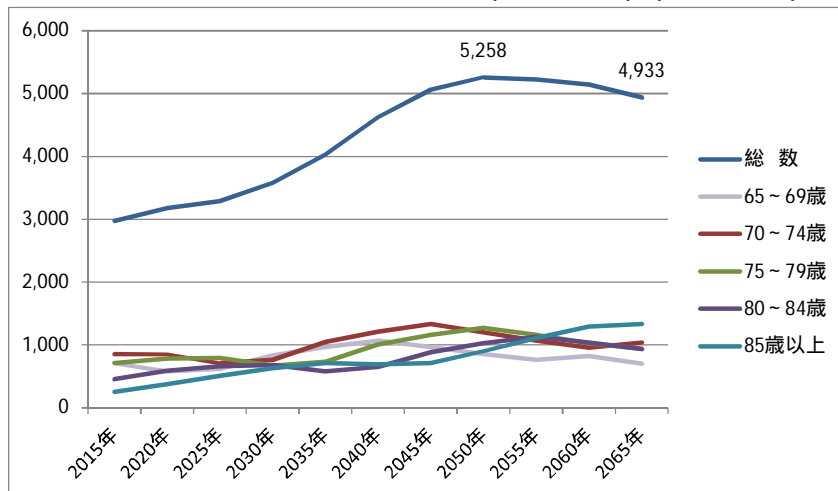

図表II-157 高齢単身世帯率、高齢夫婦世帯率及び総世帯数の将来推計値（大野南地区）（単位：%、世帯）

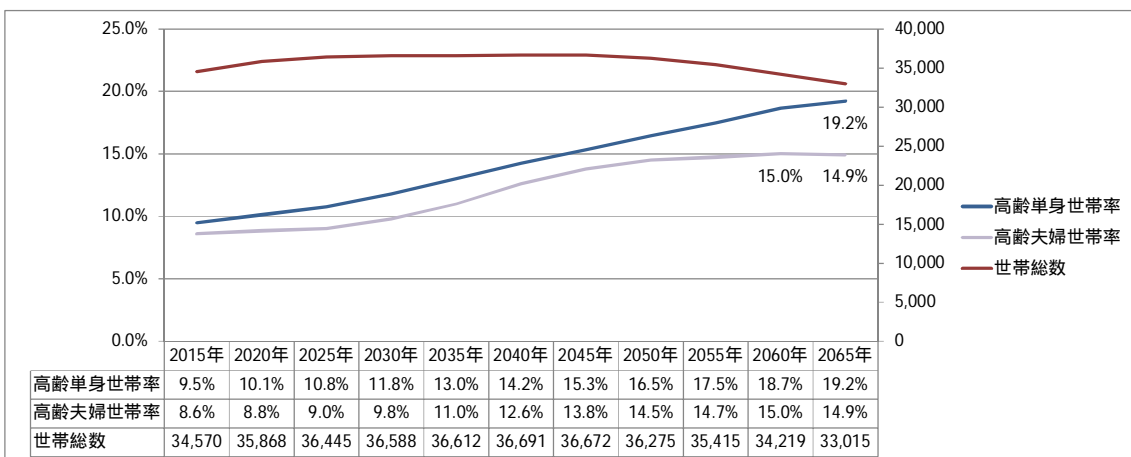

注) 高齢単身世帯率（高齢単身世帯数 / 総世帯数）、高齢夫婦世帯率（高齢夫婦世帯数 / 総世帯数）

図表II-158 総世帯数の将来推計値（大野南地区）（単位：世帯）

| | 2015年 | 2020年 | 2025年 | 2030年 | 2035年 | 2040年 | 2045年 | 2050年 | 2055年 | 2060年 | 2065年 |
|--------|--------|--------|--------|--------|--------|--------|--------|--------|--------|--------|--------|
| 総数 | 34,570 | 35,868 | 36,445 | 36,588 | 36,612 | 36,691 | 36,672 | 36,275 | 35,415 | 34,219 | 33,015 |
| 15歳未満 | 0 | 0 | 0 | 0 | 0 | 0 | 0 | 0 | 0 | 0 | 0 |
| 15～19歳 | 128 | 107 | 118 | 121 | 119 | 119 | 113 | 100 | 91 | 88 | 87 |
| 20～24歳 | 1,673 | 1,442 | 1,153 | 1,218 | 1,236 | 1,215 | 1,203 | 1,137 | 1,005 | 924 | 900 |
| 25～29歳 | 2,556 | 2,927 | 2,461 | 1,952 | 2,045 | 2,070 | 2,027 | 1,986 | 1,871 | 1,667 | 1,546 |
| 30～34歳 | 3,044 | 2,665 | 3,004 | 2,523 | 2,017 | 2,118 | 2,137 | 2,077 | 2,026 | 1,914 | 1,726 |
| 35～39歳 | 3,299 | 2,996 | 2,628 | 2,966 | 2,504 | 2,015 | 2,111 | 2,111 | 2,047 | 1,995 | 1,899 |
| 40～44歳 | 3,599 | 3,252 | 2,951 | 2,596 | 2,942 | 2,502 | 2,013 | 2,092 | 2,085 | 2,026 | 1,989 |
| 45～49歳 | 3,351 | 3,655 | 3,299 | 2,998 | 2,649 | 3,019 | 2,568 | 2,054 | 2,125 | 2,120 | 2,076 |
| 50～54歳 | 3,035 | 3,514 | 3,836 | 3,458 | 3,158 | 2,804 | 3,193 | 2,700 | 2,148 | 2,228 | 2,238 |
| 55～59歳 | 2,332 | 3,019 | 3,507 | 3,837 | 3,467 | 3,183 | 2,821 | 3,194 | 2,691 | 2,143 | 2,240 |
| 60～64歳 | 2,197 | 2,184 | 2,852 | 3,329 | 3,657 | 3,332 | 3,054 | 2,689 | 3,038 | 2,560 | 2,054 |
| 65～69歳 | 2,498 | 2,034 | 2,027 | 2,659 | 3,122 | 3,454 | 3,148 | 2,871 | 2,522 | 2,857 | 2,426 |
| 70～74歳 | 2,316 | 2,409 | 1,971 | 1,974 | 2,605 | 3,084 | 3,412 | 3,089 | 2,812 | 2,473 | 2,832 |
| 75～79歳 | 1,874 | 2,165 | 2,271 | 1,867 | 1,886 | 2,511 | 2,978 | 3,275 | 2,963 | 2,708 | 2,404 |
| 80～84歳 | 1,395 | 1,738 | 2,038 | 2,169 | 1,796 | 1,841 | 2,460 | 2,920 | 3,204 | 2,915 | 2,700 |
| 85歳以上 | 1,270 | 1,761 | 2,329 | 2,921 | 3,411 | 3,423 | 3,434 | 3,979 | 4,786 | 5,601 | 5,898 |

注) 赤字は各年齢階層区分における推計期間中の最大値

図表II-159 単身世帯数の将来推計値（大野南地区）（単位：世帯）

| | 2015年 | 2020年 | 2025年 | 2030年 | 2035年 | 2040年 | 2045年 | 2050年 | 2055年 | 2060年 | 2065年 |
|----------|--------|--------|--------|--------|--------|--------|--------|--------|--------|--------|--------|
| 総数 | 13,789 | 14,080 | 13,921 | 13,743 | 13,736 | 13,803 | 13,847 | 13,761 | 13,479 | 13,063 | 12,661 |
| 15歳未満 | 0 | 0 | 0 | 0 | 0 | 0 | 0 | 0 | 0 | 0 | 0 |
| 15～19歳 | 117 | 97 | 105 | 107 | 105 | 105 | 100 | 87 | 79 | 76 | 75 |
| 20～24歳 | 1,464 | 1,247 | 985 | 1,033 | 1,045 | 1,029 | 1,020 | 959 | 839 | 765 | 743 |
| 25～29歳 | 1,833 | 2,074 | 1,723 | 1,356 | 1,417 | 1,437 | 1,408 | 1,372 | 1,280 | 1,130 | 1,046 |
| 30～34歳 | 1,498 | 1,295 | 1,443 | 1,202 | 959 | 1,009 | 1,019 | 985 | 951 | 890 | 801 |
| 35～39歳 | 1,187 | 1,065 | 923 | 1,033 | 870 | 701 | 736 | 732 | 702 | 678 | 645 |
| 40～44歳 | 1,148 | 1,025 | 919 | 802 | 906 | 773 | 622 | 643 | 635 | 611 | 599 |
| 45～49歳 | 1,078 | 1,162 | 1,036 | 935 | 823 | 940 | 801 | 637 | 653 | 645 | 630 |
| 50～54歳 | 911 | 1,042 | 1,123 | 1,005 | 915 | 814 | 928 | 780 | 615 | 632 | 634 |
| 55～59歳 | 648 | 829 | 952 | 1,033 | 931 | 856 | 760 | 856 | 714 | 563 | 588 |
| 60～64歳 | 621 | 610 | 787 | 911 | 998 | 911 | 836 | 732 | 819 | 684 | 548 |
| 65～69歳 | 738 | 594 | 585 | 761 | 891 | 988 | 901 | 818 | 711 | 798 | 677 |
| 70～74歳 | 683 | 702 | 567 | 564 | 742 | 880 | 975 | 877 | 791 | 689 | 788 |
| 75～79歳 | 610 | 696 | 722 | 589 | 593 | 791 | 939 | 1,027 | 921 | 833 | 739 |
| 80～84歳 | 525 | 645 | 748 | 790 | 652 | 670 | 896 | 1,058 | 1,149 | 1,036 | 958 |
| 85歳以上 | 728 | 997 | 1,303 | 1,622 | 1,889 | 1,899 | 1,907 | 2,197 | 2,618 | 3,035 | 3,191 |
| | | | | | | | | | | | |
| 高齢単身世帯 | 3,284 | 3,635 | 3,925 | 4,325 | 4,767 | 5,228 | 5,618 | 5,977 | 6,191 | 6,390 | 6,352 |
| 後期高齢単身世帯 | 1,863 | 2,339 | 2,772 | 3,000 | 3,134 | 3,360 | 3,742 | 4,282 | 4,688 | 4,903 | 4,887 |

注) 赤字は各年齢階層区分における推計期間中の最大値

図表11-160 高齢夫婦世帯数の将来推計値（大野南地区）（単位：世帯）

| | 2015年 | 2020年 | 2025年 | 2030年 | 2035年 | 2040年 | 2045年 | 2050年 | 2055年 | 2060年 | 2065年 |
|--------|-------|-------|-------|-------|-------|-------|-------|-------|-------|-------|-------|
| 総数 | 2,974 | 3,173 | 3,289 | 3,579 | 4,029 | 4,621 | 5,060 | 5,258 | 5,221 | 5,143 | 4,933 |
| 65～69歳 | 705 | 580 | 617 | 838 | 967 | 1,071 | 969 | 856 | 765 | 822 | 700 |
| 70～74歳 | 851 | 849 | 707 | 763 | 1,045 | 1,211 | 1,332 | 1,204 | 1,065 | 961 | 1,037 |
| 75～79歳 | 712 | 786 | 792 | 669 | 732 | 1,006 | 1,159 | 1,273 | 1,155 | 1,032 | 934 |
| 80～84歳 | 454 | 590 | 663 | 682 | 581 | 648 | 886 | 1,025 | 1,130 | 1,037 | 933 |
| 85歳以上 | 252 | 369 | 509 | 628 | 705 | 685 | 716 | 900 | 1,106 | 1,292 | 1,329 |

注）赤字は各年齢階層区分における推計期間中の最大値

麻溝地区

総世帯数は 2030（平成 42）年に 7,781 世帯でピークを迎え、以降は減少し 2065（平成 77）年には 6,626 世帯となる。

単身世帯数は 2035（平成 47）年に 2,627 世帯でピークを迎え、以降は減少し 2065（平成 77）年には 2,392 世帯となり、総世帯数とほぼ同様の傾向となっている。

高齢単身世帯数は 2060（平成 72）年まで増加を続け 1,578 世帯となり、以降は減少し 2065（平成 77）年には 1,554 世帯となる。後期高齢単身世帯も 2060（平成 72）年まで増加を続け 1,337 世帯となり、以降は減少し 2065（平成 77）年には 1,288 世帯となる。

高齢夫婦世帯は 2045（平成 57）年まで増加を続け 1,149 世帯となり、以降は減少し 2065（平成 77）年には 1,009 世帯となる。

高齢単身世帯率及び高齢夫婦世帯率はともに一貫して増加し、2065（平成 77）年には高齢単身世帯率は 23.4%、高齢夫婦世帯率は 15.2%となる。

図表II-161 総世帯数及び単身世帯数の将来推計値（麻溝地区）（単位：世帯）

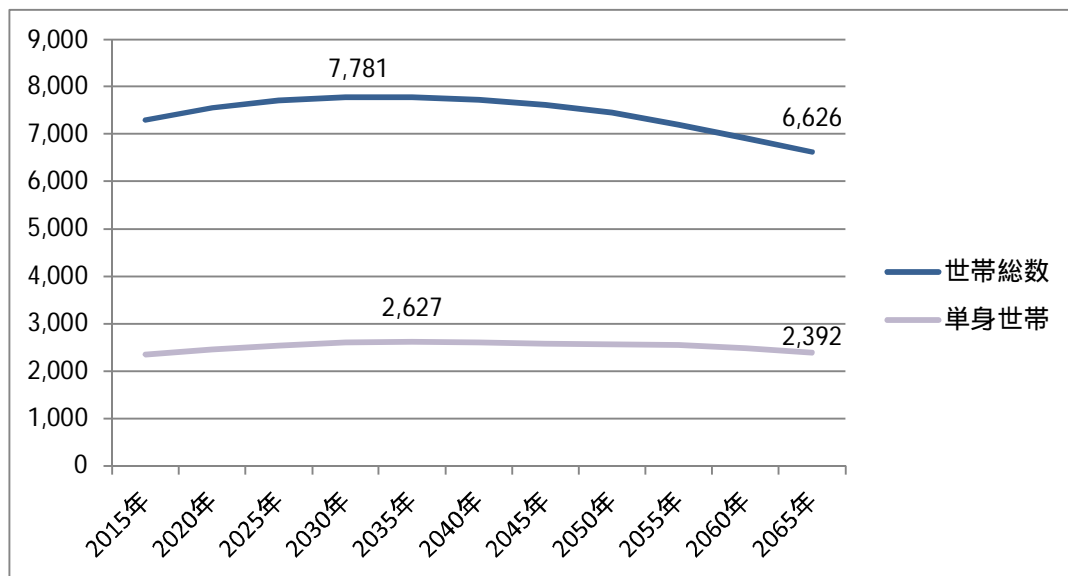

図表II-162 高齢単身世帯数の将来推計値（麻溝地区）（単位：世帯）

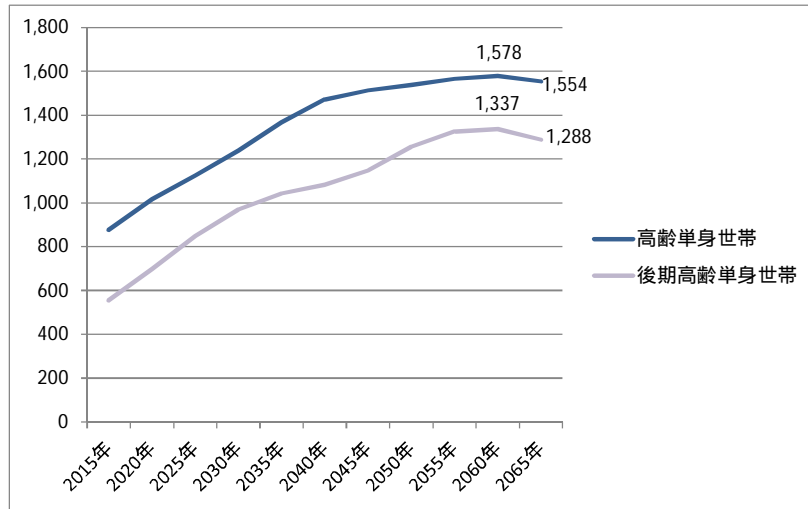

図表II-163 高齢夫婦世帯の将来推計値（麻溝地区）（単位：世帯）

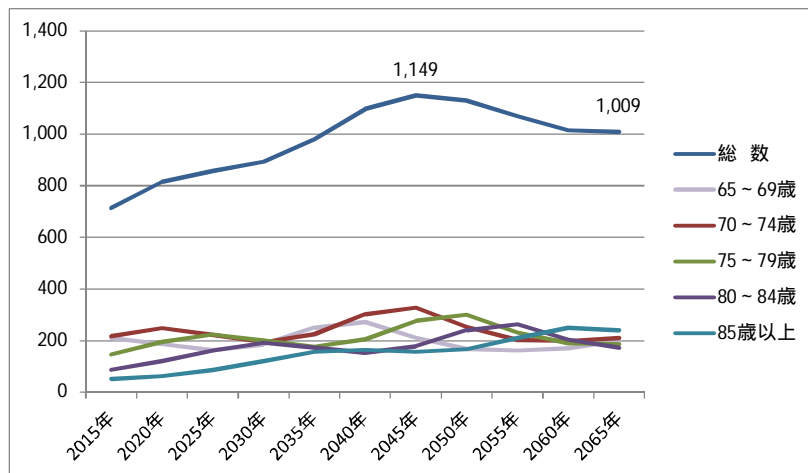

図表II-164 高齢単身世帯率、高齢夫婦世帯率及び総世帯数の将来推計値（麻溝地区）（単位：%、世帯）

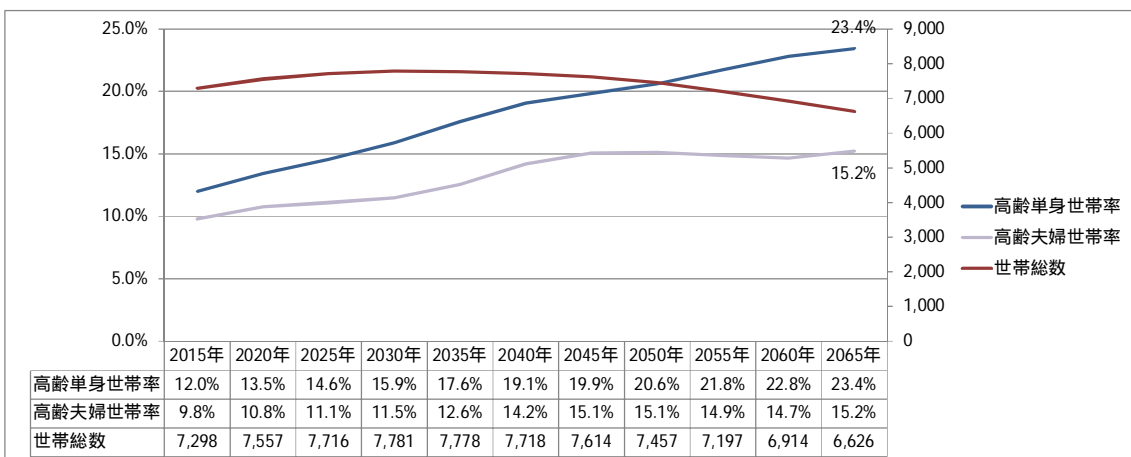

注) 高齢単身世帯率（高齢単身世帯数 / 総世帯数）、高齢夫婦世帯率（高齢夫婦世帯数 / 総世帯数）

図表II-165 総世帯数の将来推計値（麻溝地区）（単位：世帯）

| | 2015年 | 2020年 | 2025年 | 2030年 | 2035年 | 2040年 | 2045年 | 2050年 | 2055年 | 2060年 | 2065年 |
|--------|-------|-------|-------|-------|-------|-------|-------|-------|-------|-------|-------|
| 総数 | 7,298 | 7,557 | 7,716 | 7,781 | 7,778 | 7,718 | 7,614 | 7,457 | 7,197 | 6,914 | 6,626 |
| 15歳未満 | 12 | 10 | 9 | 8 | 8 | 8 | 8 | 7 | 7 | 6 | 6 |
| 15～19歳 | 38 | 37 | 34 | 27 | 23 | 22 | 22 | 22 | 21 | 20 | 20 |
| 20～24歳 | 202 | 209 | 203 | 185 | 147 | 128 | 125 | 129 | 125 | 116 | 111 |
| 25～29歳 | 311 | 313 | 337 | 332 | 305 | 247 | 217 | 207 | 203 | 195 | 185 |
| 30～34歳 | 371 | 337 | 356 | 388 | 382 | 354 | 288 | 243 | 225 | 220 | 212 |
| 35～39歳 | 564 | 438 | 407 | 430 | 471 | 466 | 426 | 339 | 280 | 260 | 255 |
| 40～44歳 | 778 | 589 | 460 | 432 | 459 | 505 | 505 | 460 | 363 | 293 | 272 |
| 45～49歳 | 778 | 865 | 650 | 511 | 482 | 517 | 571 | 573 | 519 | 407 | 327 |
| 50～54歳 | 622 | 809 | 894 | 675 | 532 | 503 | 540 | 601 | 599 | 546 | 430 |
| 55～59歳 | 540 | 603 | 777 | 861 | 654 | 519 | 494 | 526 | 582 | 591 | 542 |
| 60～64歳 | 616 | 541 | 596 | 770 | 859 | 656 | 520 | 495 | 525 | 585 | 600 |
| 65～69歳 | 714 | 623 | 545 | 603 | 785 | 876 | 671 | 531 | 502 | 539 | 604 |
| 70～74歳 | 563 | 646 | 560 | 490 | 546 | 714 | 804 | 611 | 488 | 467 | 508 |
| 75～79歳 | 428 | 605 | 695 | 603 | 530 | 595 | 783 | 876 | 662 | 537 | 522 |
| 80～84歳 | 319 | 385 | 532 | 621 | 539 | 481 | 541 | 708 | 792 | 601 | 505 |
| 85歳以上 | 441 | 548 | 661 | 846 | 1,058 | 1,127 | 1,101 | 1,127 | 1,304 | 1,531 | 1,527 |

注) 赤字は各年齢階層区分における推計期間中の最大値

図表II-166 単身世帯数の将来推計値（麻溝地区）（単位：世帯）

| | 2015年 | 2020年 | 2025年 | 2030年 | 2035年 | 2040年 | 2045年 | 2050年 | 2055年 | 2060年 | 2065年 |
|----------|-------|-------|-------|-------|-------|-------|-------|-------|-------|-------|-------|
| 総数 | 2,350 | 2,455 | 2,542 | 2,602 | 2,627 | 2,609 | 2,584 | 2,570 | 2,547 | 2,491 | 2,392 |
| 15歳未満 | 11 | 10 | 8 | 7 | 7 | 7 | 7 | 7 | 6 | 5 | 5 |
| 15～19歳 | 35 | 34 | 30 | 24 | 20 | 20 | 20 | 20 | 19 | 18 | 17 |
| 20～24歳 | 154 | 157 | 151 | 136 | 108 | 94 | 92 | 95 | 91 | 84 | 80 |
| 25～29歳 | 178 | 177 | 188 | 184 | 168 | 137 | 120 | 114 | 111 | 105 | 100 |
| 30～34歳 | 127 | 114 | 119 | 129 | 127 | 117 | 96 | 80 | 74 | 71 | 69 |
| 35～39歳 | 153 | 118 | 108 | 113 | 124 | 123 | 112 | 89 | 73 | 67 | 66 |
| 40～44歳 | 173 | 129 | 100 | 93 | 99 | 109 | 109 | 99 | 77 | 62 | 57 |
| 45～49歳 | 200 | 220 | 163 | 127 | 120 | 129 | 142 | 142 | 127 | 99 | 79 |
| 50～54歳 | 163 | 209 | 228 | 171 | 134 | 127 | 137 | 152 | 150 | 135 | 106 |
| 55～59歳 | 128 | 141 | 179 | 197 | 149 | 119 | 113 | 120 | 131 | 132 | 121 |
| 60～64歳 | 151 | 131 | 143 | 183 | 203 | 156 | 123 | 117 | 123 | 136 | 139 |
| 65～69歳 | 173 | 149 | 129 | 142 | 184 | 206 | 158 | 124 | 116 | 124 | 138 |
| 70～74歳 | 150 | 170 | 145 | 126 | 140 | 184 | 207 | 156 | 124 | 117 | 127 |
| 75～79歳 | 129 | 181 | 205 | 177 | 155 | 174 | 229 | 255 | 191 | 153 | 149 |
| 80～84歳 | 140 | 167 | 228 | 264 | 229 | 205 | 230 | 299 | 332 | 249 | 209 |
| 85歳以上 | 285 | 350 | 417 | 529 | 660 | 704 | 688 | 701 | 803 | 934 | 930 |
| | | | | | | | | | | | |
| 高齢単身世帯 | 877 | 1,016 | 1,124 | 1,237 | 1,367 | 1,472 | 1,512 | 1,536 | 1,566 | 1,578 | 1,554 |
| 後期高齢単身世帯 | 554 | 698 | 850 | 970 | 1,043 | 1,082 | 1,148 | 1,256 | 1,326 | 1,337 | 1,288 |

注) 赤字は各年齢階層区分における推計期間中の最大値

図表II-167 高齢夫婦世帯数の将来推計値（麻溝地区）（単位：世帯）

| | 2015年 | 2020年 | 2025年 | 2030年 | 2035年 | 2040年 | 2045年 | 2050年 | 2055年 | 2060年 | 2065年 |
|--------|-------|-------|-------|-------|-------|-------|-------|-------|-------|-------|-------|
| 総数 | 714 | 815 | 857 | 893 | 979 | 1,097 | 1,149 | 1,130 | 1,069 | 1,014 | 1,009 |
| 65～69歳 | 210 | 187 | 163 | 186 | 250 | 272 | 211 | 168 | 162 | 171 | 199 |
| 70～74歳 | 218 | 249 | 222 | 195 | 225 | 302 | 328 | 254 | 203 | 199 | 211 |
| 75～79歳 | 146 | 195 | 224 | 201 | 176 | 205 | 276 | 300 | 232 | 190 | 187 |
| 80～84歳 | 88 | 121 | 162 | 191 | 172 | 154 | 178 | 241 | 263 | 205 | 172 |
| 85歳以上 | 53 | 63 | 86 | 120 | 156 | 164 | 156 | 167 | 210 | 250 | 240 |

注) 赤字は各年齢階層区分における推計期間中の最大値

新磯地区

総世帯数は 2025（平成 37）年に 5,479 世帯でピークを迎え、以降は減少し 2065（平成 77）年には 3,909 世帯となる。

単身世帯数は 2030（平成 42）年に 1,651 世帯でピークを迎え、以降は減少し 2065（平成 77）年には 1,291 世帯となり、総世帯数とほぼ同様の傾向となっている。

高齢単身世帯数は 2045（平成 57）年まで増加を続け 941 世帯となり、以降は減少し 2065（平成 77）年には 845 世帯となる。後期高齢単身世帯はさらに 2060（平成 72）年まで増加を続け 743 世帯となり、以降は減少し 2065（平成 77）年には 707 世帯となる。

高齢夫婦世帯は 2050（平成 62）年まで増加を続け 844 世帯となり、以降は減少し 2065（平成 77）年には 635 世帯となる。

高齢単身世帯率は一貫して増加し、2065（平成 77）年には 21.6%となる。高齢夫婦世帯率は 2050（平成 62）年 18.0%でピークを迎え、以降は減少し 2065（平成 77）年には 16.3%となる。

図表II-168 総世帯数及び単身世帯数の将来推計値（新磯地区）（単位：世帯）

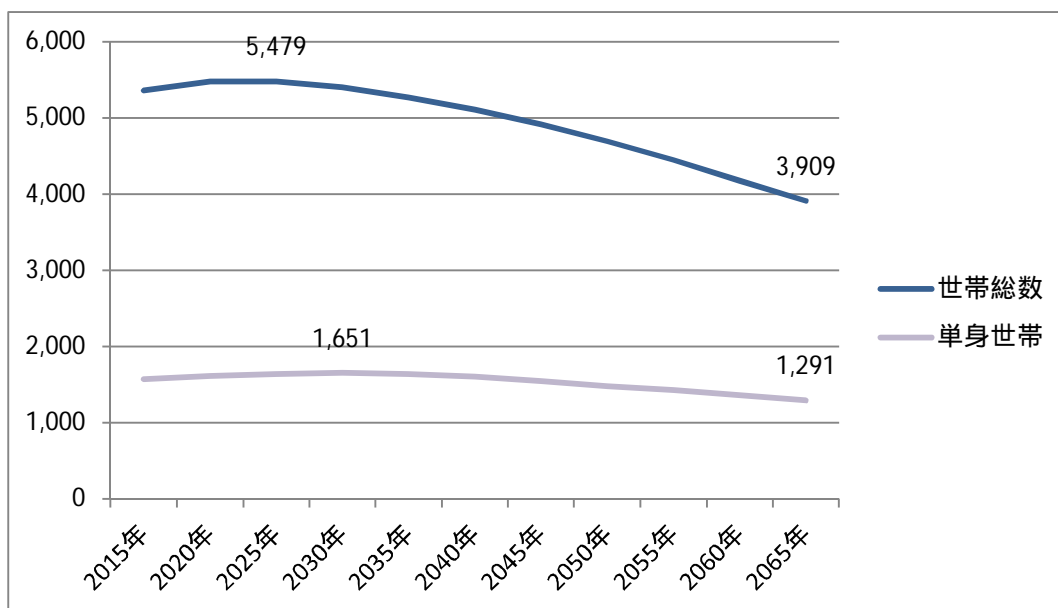

図表II-169 高齢単身世帯数の将来推計値（新磯地区）（単位：世帯）

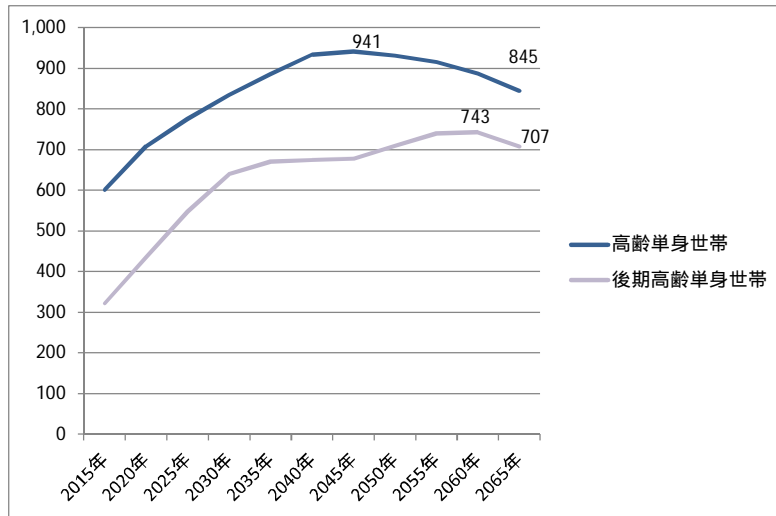

図表II-170 高齢夫婦世帯の将来推計値（新磯地区）（単位：世帯）

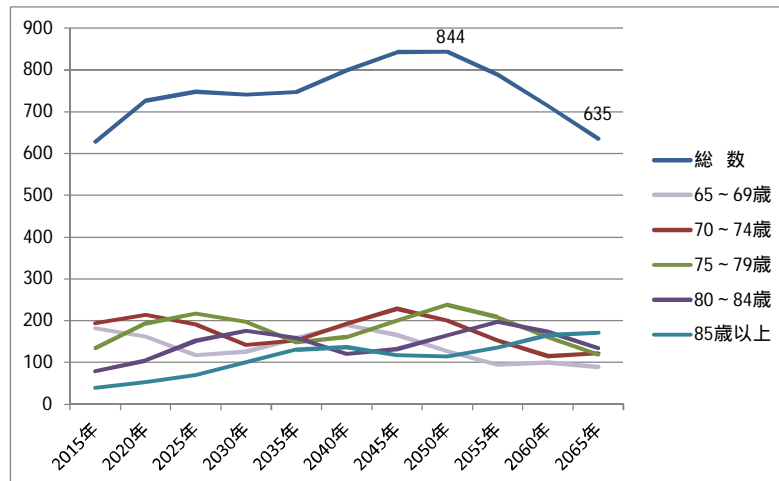

図表II-171 高齢単身世帯率、高齢夫婦世帯率及び総世帯数の将来推計値（新磯地区）（単位：%、世帯）

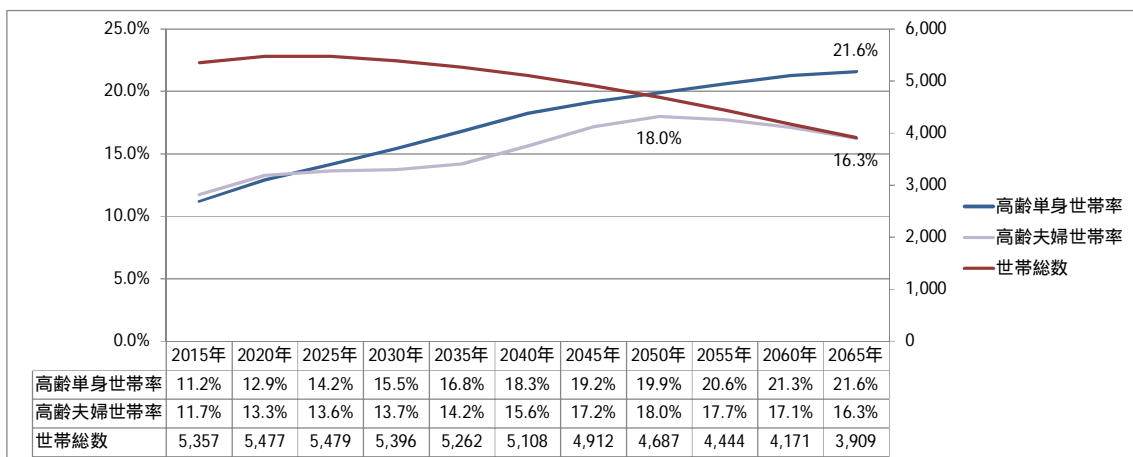

注) 高齢単身世帯率（高齢単身世帯数 / 総世帯数）、高齢夫婦世帯率（高齢夫婦世帯数 / 総世帯数）

図表11-172 総世帯数の将来推計値（新磯地区）（単位：世帯）

| | 2015年 | 2020年 | 2025年 | 2030年 | 2035年 | 2040年 | 2045年 | 2050年 | 2055年 | 2060年 | 2065年 |
|--------|-------|-------|-------|-------|-------|-------|-------|-------|-------|-------|-------|
| 総数 | 5,357 | 5,477 | 5,479 | 5,396 | 5,262 | 5,108 | 4,912 | 4,687 | 4,444 | 4,171 | 3,909 |
| 15歳未満 | 26 | 24 | 21 | 18 | 16 | 16 | 15 | 14 | 13 | 12 | 11 |
| 15～19歳 | 20 | 22 | 22 | 18 | 17 | 14 | 13 | 13 | 12 | 11 | 10 |
| 20～24歳 | 89 | 77 | 83 | 86 | 70 | 66 | 55 | 50 | 49 | 47 | 44 |
| 25～29歳 | 168 | 161 | 143 | 159 | 163 | 134 | 127 | 104 | 96 | 93 | 91 |
| 30～34歳 | 270 | 195 | 193 | 174 | 193 | 202 | 165 | 155 | 126 | 116 | 113 |
| 35～39歳 | 396 | 327 | 234 | 230 | 209 | 233 | 242 | 198 | 185 | 150 | 141 |
| 40～44歳 | 533 | 448 | 364 | 262 | 261 | 238 | 264 | 272 | 220 | 207 | 169 |
| 45～49歳 | 512 | 596 | 500 | 407 | 294 | 293 | 268 | 294 | 300 | 244 | 232 |
| 50～54歳 | 441 | 552 | 638 | 533 | 438 | 318 | 315 | 288 | 313 | 320 | 263 |
| 55～59歳 | 393 | 390 | 485 | 558 | 472 | 393 | 285 | 280 | 255 | 277 | 285 |
| 60～64歳 | 538 | 409 | 406 | 501 | 580 | 492 | 414 | 301 | 295 | 268 | 294 |
| 65～69歳 | 603 | 537 | 412 | 410 | 510 | 595 | 503 | 423 | 312 | 307 | 280 |
| 70～74歳 | 531 | 569 | 509 | 400 | 402 | 500 | 580 | 493 | 413 | 307 | 303 |
| 75～79歳 | 343 | 535 | 575 | 514 | 408 | 414 | 512 | 593 | 502 | 425 | 320 |
| 80～84歳 | 234 | 306 | 474 | 518 | 465 | 375 | 384 | 474 | 546 | 463 | 397 |
| 85歳以上 | 259 | 329 | 419 | 605 | 762 | 824 | 771 | 735 | 807 | 924 | 956 |

注) 赤字は各年齢階層区分における推計期間中の最大値

図表II-173 単身世帯数の将来推計値（新磯地区）（単位：世帯）

| | 2015年 | 2020年 | 2025年 | 2030年 | 2035年 | 2040年 | 2045年 | 2050年 | 2055年 | 2060年 | 2065年 |
|----------|-------|-------|-------|-------|-------|-------|-------|-------|-------|-------|-------|
| 総数 | 1,572 | 1,615 | 1,638 | 1,651 | 1,633 | 1,599 | 1,543 | 1,476 | 1,426 | 1,360 | 1,291 |
| 15歳未満 | 20 | 19 | 16 | 14 | 13 | 12 | 12 | 11 | 10 | 9 | 8 |
| 15～19歳 | 17 | 18 | 18 | 15 | 14 | 11 | 11 | 10 | 10 | 9 | 8 |
| 20～24歳 | 68 | 57 | 62 | 63 | 51 | 49 | 40 | 37 | 35 | 34 | 32 |
| 25～29歳 | 91 | 86 | 76 | 84 | 86 | 71 | 67 | 54 | 50 | 48 | 47 |
| 30～34歳 | 89 | 64 | 62 | 56 | 62 | 65 | 53 | 49 | 40 | 36 | 35 |
| 35～39歳 | 103 | 84 | 59 | 58 | 53 | 59 | 61 | 50 | 46 | 37 | 35 |
| 40～44歳 | 126 | 105 | 84 | 60 | 60 | 55 | 60 | 62 | 50 | 46 | 38 |
| 45～49歳 | 139 | 160 | 132 | 107 | 77 | 77 | 70 | 77 | 78 | 63 | 59 |
| 50～54歳 | 112 | 139 | 159 | 132 | 108 | 78 | 78 | 71 | 76 | 77 | 63 |
| 55～59歳 | 90 | 89 | 109 | 124 | 105 | 87 | 63 | 62 | 56 | 60 | 62 |
| 60～64歳 | 116 | 87 | 85 | 105 | 121 | 103 | 86 | 63 | 61 | 54 | 60 |
| 65～69歳 | 123 | 108 | 82 | 81 | 101 | 118 | 100 | 83 | 61 | 59 | 54 |
| 70～74歳 | 156 | 165 | 146 | 114 | 114 | 142 | 164 | 139 | 116 | 85 | 84 |
| 75～79歳 | 97 | 150 | 159 | 141 | 112 | 114 | 140 | 162 | 136 | 114 | 85 |
| 80～84歳 | 85 | 110 | 169 | 183 | 164 | 132 | 136 | 167 | 190 | 160 | 137 |
| 85歳以上 | 139 | 175 | 220 | 315 | 395 | 428 | 401 | 381 | 413 | 469 | 485 |
| | | | | | | | | | | | |
| 高齢単身世帯 | 601 | 708 | 776 | 834 | 885 | 933 | 941 | 931 | 916 | 887 | 845 |
| 後期高齢単身世帯 | 322 | 435 | 548 | 639 | 671 | 674 | 677 | 709 | 739 | 743 | 707 |

注) 赤字は各年齢階層区分における推計期間中の最大値

図表11-174 高齢夫婦世帯数の将来推計値（新磯地区）（単位：世帯）

| | 2015年 | 2020年 | 2025年 | 2030年 | 2035年 | 2040年 | 2045年 | 2050年 | 2055年 | 2060年 | 2065年 |
|--------|-------|-------|-------|-------|-------|-------|-------|-------|-------|-------|-------|
| 総数 | 628 | 727 | 747 | 741 | 747 | 799 | 843 | 844 | 788 | 714 | 635 |
| 65～69歳 | 182 | 162 | 118 | 126 | 158 | 189 | 166 | 127 | 94 | 100 | 89 |
| 70～74歳 | 194 | 214 | 191 | 142 | 153 | 192 | 229 | 200 | 153 | 115 | 122 |
| 75～79歳 | 134 | 193 | 217 | 197 | 148 | 161 | 199 | 238 | 208 | 160 | 119 |
| 80～84歳 | 79 | 105 | 152 | 176 | 158 | 120 | 132 | 165 | 197 | 174 | 135 |
| 85歳以上 | 39 | 53 | 70 | 101 | 131 | 137 | 117 | 114 | 136 | 166 | 171 |

注）赤字は各年齢階層区分における推計期間中の最大値

相模台地区

総世帯数は2025（平成37）年に22,421世帯でピークを迎え、以降は減少し2065（平成77）年には17,499世帯となる。

単身世帯数も2025（平成37）年に9,329世帯でピークを迎え、以降は減少し2065（平成77）年には7,196世帯となり、総世帯数と同様の傾向となっている。

高齢単身世帯数は2040（平成52）年まで増加を続け3,989世帯となり、以降は減少し2065（平成77）年には3,788世帯となる。後期高齢単身世帯はさらに2055（平成67）年まで増加を続け2,940世帯となり、以降は減少し2065（平成77）年には2,781世帯となる。

高齢夫婦世帯は2050（平成62）年まで増加を続け3,111世帯となり、以降は減少し2065（平成77）年には2,835世帯となる。

高齢単身世帯率及び高齢夫婦世帯率はともに一貫して増加し、2065（平成77）年には高齢単身世帯率は21.6%、高齢夫婦世帯率は16.2%となる。

図表11-175 総世帯数及び単身世帯数の将来推計値（相模台地区）（単位：世帯）

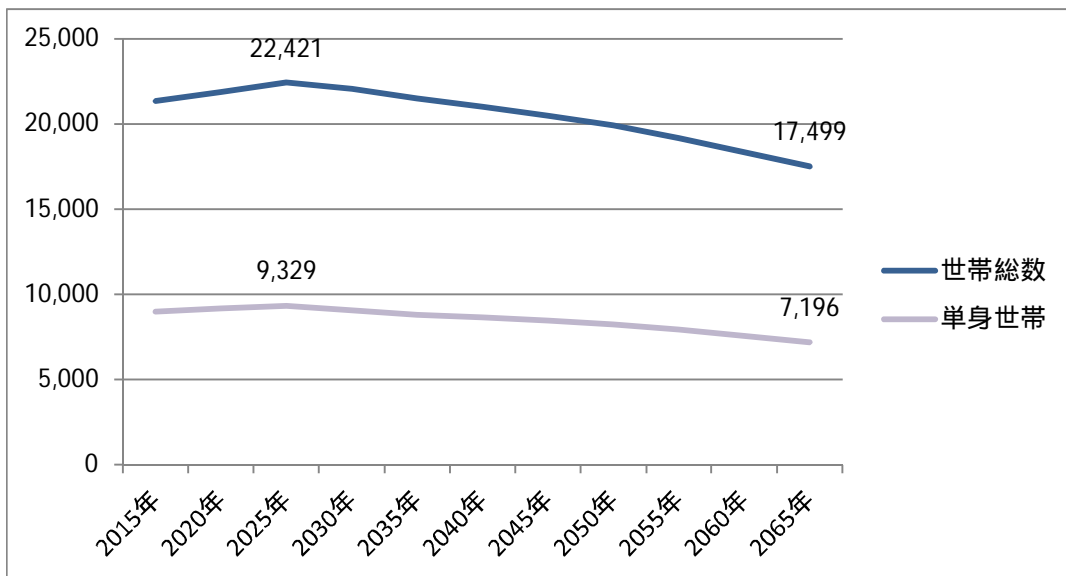

図表II-176 高齢単身世帯数の将来推計値（相模台地区）（単位：世帯）

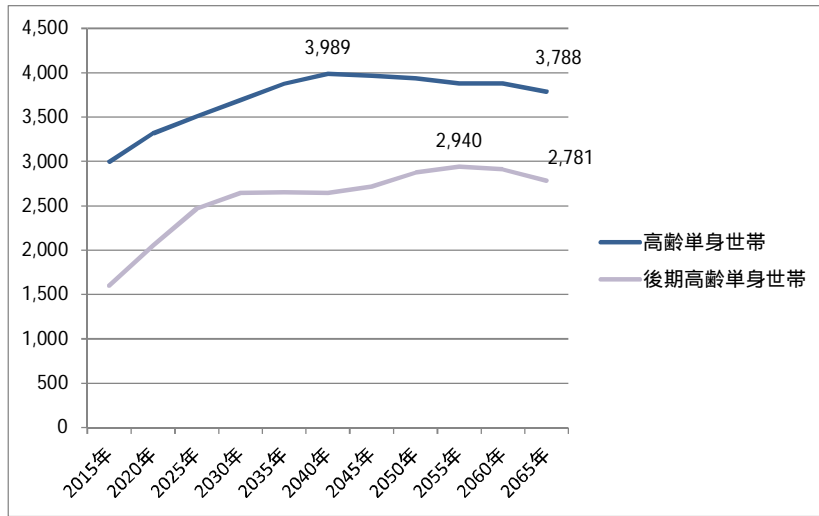

図表II-177 高齢夫婦世帯の将来推計値（相模台地区）（単位：世帯）

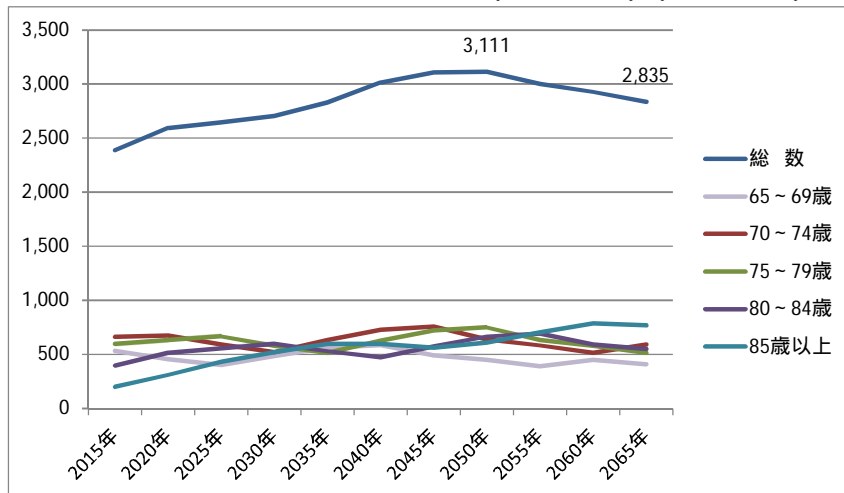

図表II-178 高齢単身世帯率、高齢夫婦世帯率及び総世帯数の将来推計値（相模台地区）（単位：%、世帯）

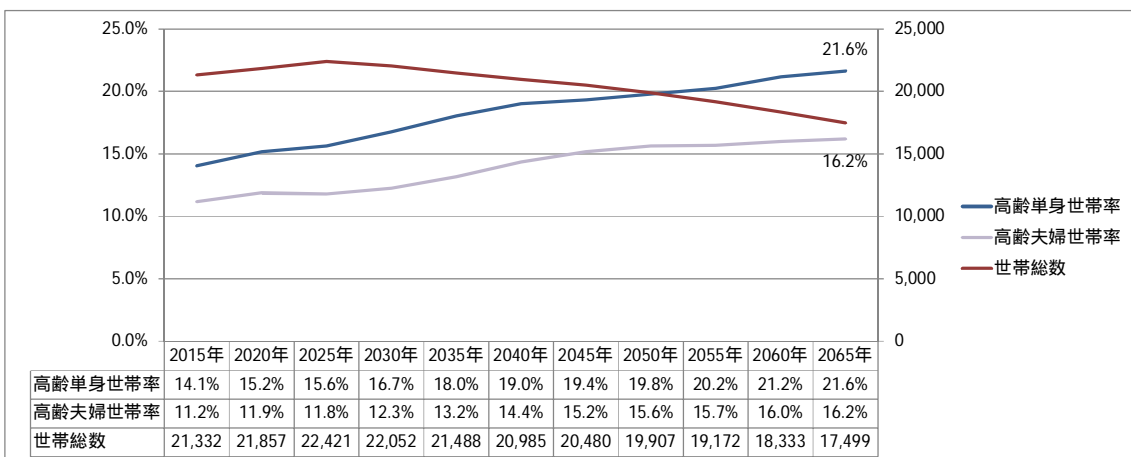

注) 高齢単身世帯率（高齢単身世帯数 / 総世帯数）、高齢夫婦世帯率（高齢夫婦世帯数 / 総世帯数）

図表II-179 総世帯数の将来推計値（相模台地区）（単位：世帯）

| | 2015年 | 2020年 | 2025年 | 2030年 | 2035年 | 2040年 | 2045年 | 2050年 | 2055年 | 2060年 | 2065年 |
|--------|--------|--------|--------|--------|--------|--------|--------|--------|--------|--------|--------|
| 総数 | 21,332 | 21,857 | 22,421 | 22,052 | 21,488 | 20,985 | 20,480 | 19,907 | 19,172 | 18,333 | 17,499 |
| 15歳未満 | 0 | 0 | 0 | 0 | 0 | 0 | 0 | 0 | 0 | 0 | 0 |
| 15～19歳 | 56 | 47 | 44 | 44 | 49 | 49 | 48 | 42 | 37 | 34 | 35 |
| 20～24歳 | 759 | 688 | 579 | 511 | 507 | 558 | 553 | 538 | 476 | 418 | 395 |
| 25～29歳 | 1,207 | 1,401 | 1,351 | 1,028 | 916 | 910 | 988 | 966 | 935 | 835 | 743 |
| 30～34歳 | 1,315 | 1,158 | 1,463 | 1,335 | 1,021 | 913 | 904 | 976 | 950 | 922 | 831 |
| 35～39歳 | 1,450 | 1,290 | 1,200 | 1,428 | 1,311 | 1,011 | 904 | 886 | 954 | 930 | 909 |
| 40～44歳 | 1,857 | 1,515 | 1,392 | 1,250 | 1,492 | 1,376 | 1,059 | 940 | 921 | 991 | 975 |
| 45～49歳 | 1,926 | 1,966 | 1,639 | 1,463 | 1,320 | 1,583 | 1,458 | 1,118 | 988 | 971 | 1,053 |
| 50～54歳 | 1,701 | 1,987 | 2,057 | 1,684 | 1,506 | 1,371 | 1,641 | 1,505 | 1,154 | 1,024 | 1,011 |
| 55～59歳 | 1,483 | 1,768 | 2,080 | 2,131 | 1,750 | 1,577 | 1,434 | 1,701 | 1,553 | 1,196 | 1,073 |
| 60～64歳 | 1,704 | 1,460 | 1,746 | 2,028 | 2,091 | 1,726 | 1,554 | 1,406 | 1,653 | 1,518 | 1,186 |
| 65～69歳 | 2,142 | 1,702 | 1,472 | 1,727 | 2,019 | 2,096 | 1,733 | 1,552 | 1,392 | 1,643 | 1,519 |
| 70～74歳 | 1,868 | 1,983 | 1,590 | 1,364 | 1,607 | 1,893 | 1,964 | 1,617 | 1,442 | 1,297 | 1,548 |
| 75～79歳 | 1,661 | 1,843 | 1,981 | 1,575 | 1,366 | 1,624 | 1,910 | 1,971 | 1,626 | 1,453 | 1,320 |
| 80～84歳 | 1,223 | 1,578 | 1,771 | 1,924 | 1,535 | 1,351 | 1,614 | 1,893 | 1,954 | 1,618 | 1,466 |
| 85歳以上 | 979 | 1,471 | 2,058 | 2,560 | 2,998 | 2,947 | 2,717 | 2,794 | 3,138 | 3,482 | 3,437 |

図表II-180 単身世帯数の将来推計値（相模台地区）（単位：世帯）

| | 2015年 | 2020年 | 2025年 | 2030年 | 2035年 | 2040年 | 2045年 | 2050年 | 2055年 | 2060年 | 2065年 |
|----------|-------|-------|-------|-------|-------|-------|-------|-------|-------|-------|-------|
| 総数 | 8,980 | 9,164 | 9,329 | 9,063 | 8,815 | 8,638 | 8,457 | 8,227 | 7,920 | 7,555 | 7,196 |
| 15歳未満 | 0 | 0 | 0 | 0 | 0 | 0 | 0 | 0 | 0 | 0 | 0 |
| 15～19歳 | 50 | 41 | 38 | 38 | 42 | 42 | 41 | 36 | 31 | 29 | 29 |
| 20～24歳 | 661 | 592 | 492 | 431 | 426 | 470 | 466 | 451 | 395 | 344 | 324 |
| 25～29歳 | 898 | 1,030 | 981 | 741 | 658 | 655 | 712 | 692 | 664 | 587 | 521 |
| 30～34歳 | 697 | 606 | 757 | 686 | 523 | 468 | 464 | 498 | 481 | 462 | 416 |
| 35～39歳 | 575 | 506 | 464 | 549 | 502 | 388 | 347 | 339 | 361 | 349 | 340 |
| 40～44歳 | 676 | 545 | 495 | 441 | 525 | 485 | 374 | 330 | 320 | 341 | 335 |
| 45～49歳 | 737 | 743 | 612 | 542 | 488 | 586 | 540 | 412 | 361 | 351 | 380 |
| 50～54歳 | 619 | 714 | 730 | 593 | 529 | 483 | 578 | 528 | 401 | 352 | 347 |
| 55～59歳 | 498 | 587 | 682 | 693 | 568 | 513 | 467 | 551 | 498 | 380 | 340 |
| 60～64歳 | 570 | 483 | 570 | 658 | 676 | 559 | 504 | 453 | 528 | 480 | 375 |
| 65～69歳 | 770 | 604 | 516 | 601 | 701 | 729 | 603 | 537 | 477 | 558 | 515 |
| 70～74歳 | 629 | 660 | 523 | 445 | 523 | 617 | 641 | 525 | 464 | 413 | 492 |
| 75～79歳 | 562 | 616 | 655 | 516 | 447 | 532 | 626 | 643 | 525 | 465 | 422 |
| 80～84歳 | 494 | 630 | 699 | 753 | 600 | 528 | 632 | 737 | 754 | 618 | 559 |
| 85歳以上 | 543 | 807 | 1,115 | 1,376 | 1,607 | 1,583 | 1,461 | 1,494 | 1,662 | 1,826 | 1,800 |
| | | | | | | | | | | | |
| 高齢単身世帯 | 2,999 | 3,317 | 3,507 | 3,692 | 3,877 | 3,989 | 3,963 | 3,936 | 3,881 | 3,881 | 3,788 |
| 後期高齢単身世帯 | 1,600 | 2,053 | 2,468 | 2,646 | 2,653 | 2,643 | 2,719 | 2,874 | 2,940 | 2,909 | 2,781 |

注) 赤字は各年齢階層区分における推計期間中の最大値

図表11-181 高齢夫婦世帯数の将来推計値（相模台地区）（単位：世帯）

| | 2015年 | 2020年 | 2025年 | 2030年 | 2035年 | 2040年 | 2045年 | 2050年 | 2055年 | 2060年 | 2065年 |
|--------|-------|-------|-------|-------|-------|-------|-------|-------|-------|-------|-------|
| 総数 | 2,389 | 2,596 | 2,649 | 2,704 | 2,829 | 3,016 | 3,108 | 3,111 | 3,003 | 2,928 | 2,835 |
| 65～69歳 | 533 | 459 | 403 | 483 | 558 | 586 | 491 | 449 | 392 | 451 | 409 |
| 70～74歳 | 662 | 678 | 593 | 521 | 630 | 731 | 758 | 637 | 582 | 513 | 592 |
| 75～79歳 | 597 | 636 | 664 | 580 | 516 | 627 | 722 | 750 | 633 | 583 | 516 |
| 80～84歳 | 397 | 514 | 557 | 598 | 528 | 474 | 576 | 665 | 692 | 593 | 550 |
| 85歳以上 | 200 | 310 | 432 | 522 | 596 | 597 | 561 | 611 | 705 | 788 | 769 |

注) 赤字は各年齢階層区分における推計期間中の最大値

相武台地区

総世帯数は 2015（平成 27）年には 9,184 世帯であったが、以降は一貫して減少し 2065（平成 77）年には 4,680 世帯となる。

単身世帯数も 2015（平成 27）年には 3,594 世帯であったが、以降は一貫して減少し 2065（平成 77）年には 1,929 世帯となり、総世帯数と同様の傾向となっている。

高齢単身世帯数は 2035（平成 47）年に 1,738 世帯でピークを迎え、以降は減少し 2065（平成 77）年には 1,250 世帯となる。後期高齢単身世帯は 2030（平成 42）年に 1,364 世帯でピークを迎え、以降は減少し 2065（平成 77）年には 1,030 世帯となる。

高齢夫婦世帯は 2020（平成 32）年に 1,333 世帯でピークを迎え、以降は減少し 2065（平成 77）年には 978 世帯となる。

高齢単身世帯率及び高齢夫婦世帯率はともに一貫して増加し、2065（平成 77）年には高齢単身世帯率は 26.7%、高齢夫婦世帯率は 20.9%となる。

図表11-182 総世帯数及び単身世帯数の将来推計値（相武台地区）（単位：世帯）

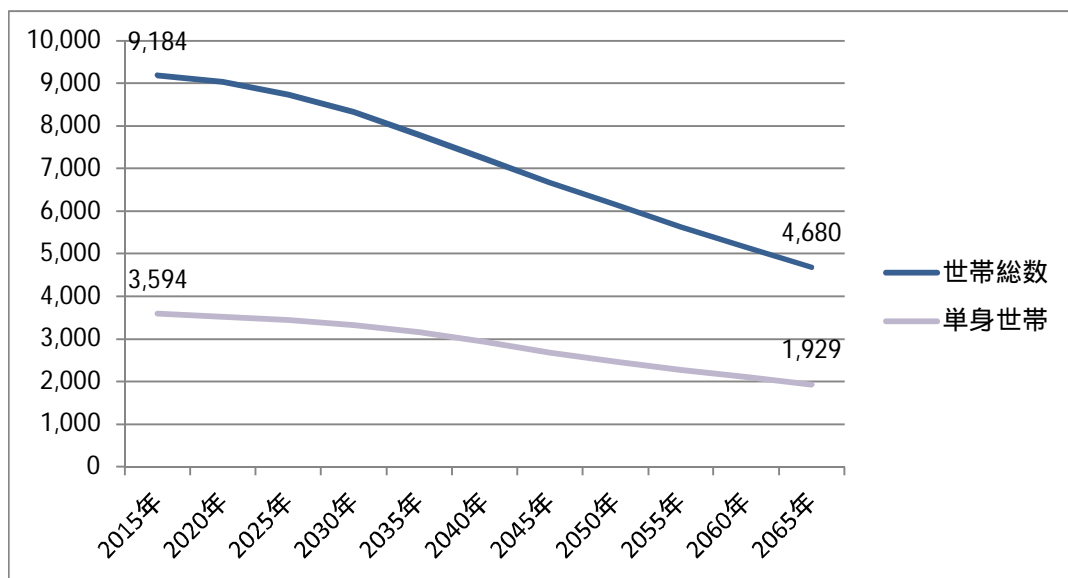

図表II-183 高齢単身世帯数の将来推計値（相武台地区）（単位：世帯）

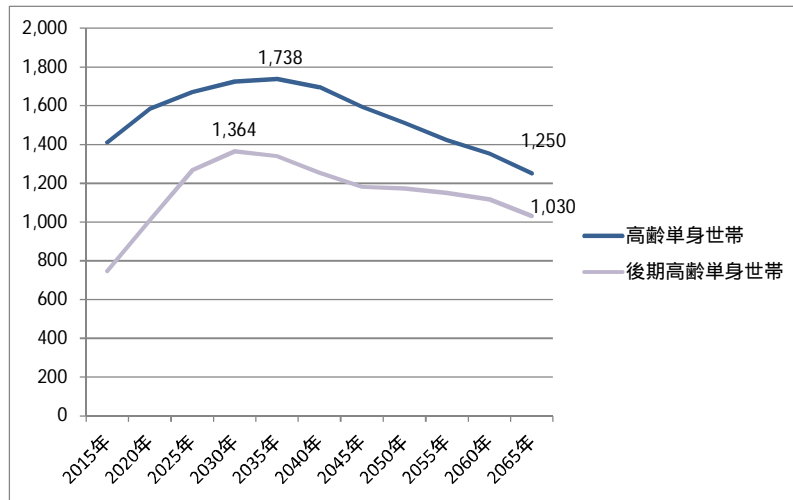

図表II-184 高齢夫婦世帯の将来推計値（相武台地区）（単位：世帯）

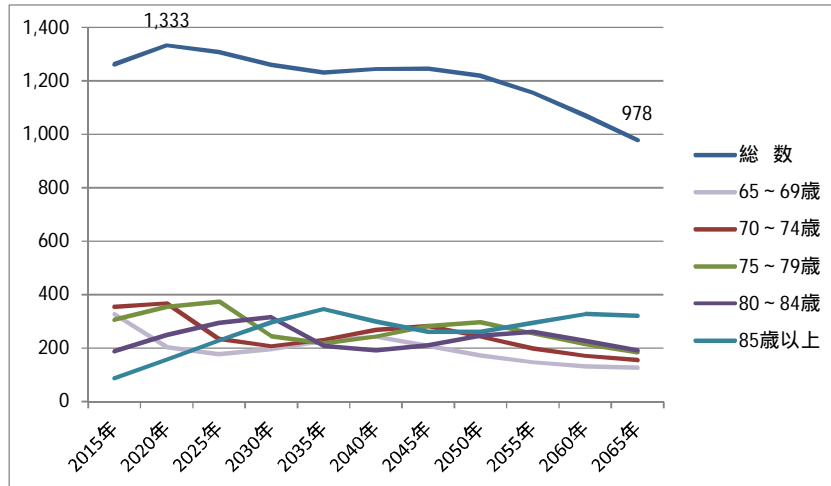

図表II-185 高齢単身世帯率、高齢夫婦世帯率及び総世帯数の将来推計値（相武台地区）（単位：%、世帯）

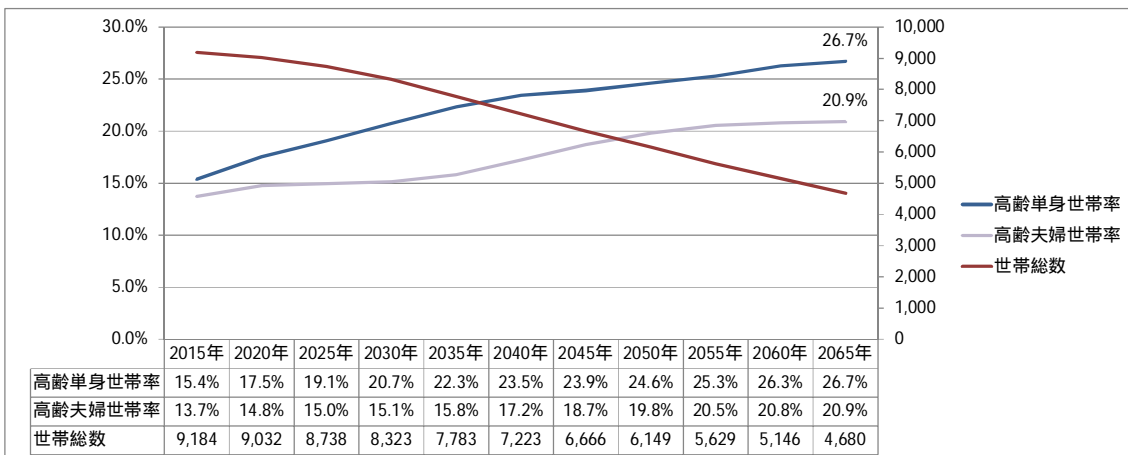

注) 高齢単身世帯率（高齢単身世帯数 / 総世帯数）、高齢夫婦世帯率（高齢夫婦世帯数 / 総世帯数）

図表 11-186 総世帯数の将来推計値（相武台地区）（単位：世帯）

| | 2015年 | 2020年 | 2025年 | 2030年 | 2035年 | 2040年 | 2045年 | 2050年 | 2055年 | 2060年 | 2065年 |
|--------|-------|-------|-------|-------|-------|-------|-------|-------|-------|-------|-------|
| 総数 | 9,184 | 9,032 | 8,738 | 8,323 | 7,783 | 7,223 | 6,666 | 6,149 | 5,629 | 5,146 | 4,680 |
| 15歳未満 | 0 | 0 | 0 | 0 | 0 | 0 | 0 | 0 | 0 | 0 | 0 |
| 15～19歳 | 10 | 8 | 8 | 7 | 7 | 6 | 5 | 5 | 4 | 4 | 4 |
| 20～24歳 | 193 | 161 | 140 | 129 | 113 | 110 | 93 | 87 | 79 | 72 | 67 |
| 25～29歳 | 372 | 337 | 289 | 253 | 234 | 205 | 196 | 164 | 153 | 142 | 130 |
| 30～34歳 | 540 | 408 | 383 | 337 | 294 | 272 | 236 | 224 | 184 | 172 | 161 |
| 35～39歳 | 581 | 475 | 369 | 352 | 311 | 271 | 252 | 217 | 206 | 169 | 158 |
| 40～44歳 | 756 | 589 | 488 | 380 | 365 | 324 | 282 | 261 | 223 | 214 | 176 |
| 45～49歳 | 746 | 796 | 620 | 517 | 404 | 389 | 344 | 298 | 276 | 237 | 229 |
| 50～54歳 | 694 | 766 | 817 | 645 | 541 | 426 | 411 | 362 | 310 | 285 | 247 |
| 55～59歳 | 635 | 682 | 756 | 814 | 652 | 549 | 433 | 418 | 365 | 313 | 290 |
| 60～64歳 | 759 | 567 | 609 | 678 | 735 | 590 | 501 | 395 | 380 | 336 | 289 |
| 65～69歳 | 1,117 | 763 | 573 | 621 | 694 | 757 | 608 | 512 | 401 | 389 | 349 |
| 70～74歳 | 996 | 1,092 | 747 | 563 | 613 | 688 | 751 | 606 | 509 | 401 | 392 |
| 75～79歳 | 824 | 971 | 1,071 | 742 | 561 | 616 | 696 | 754 | 605 | 512 | 409 |
| 80～84歳 | 553 | 771 | 915 | 1,023 | 717 | 553 | 608 | 683 | 740 | 600 | 512 |
| 85歳以上 | 407 | 644 | 953 | 1,263 | 1,542 | 1,467 | 1,251 | 1,164 | 1,191 | 1,301 | 1,269 |

注) 赤字は各年齢階層区分における推計期間中の最大値

図表II-187 単身世帯数の将来推計値（相武台地区）（単位：世帯）

| | 2015年 | 2020年 | 2025年 | 2030年 | 2035年 | 2040年 | 2045年 | 2050年 | 2055年 | 2060年 | 2065年 |
|----------|-------|-------|-------|-------|-------|-------|-------|-------|-------|-------|-------|
| 総数 | 3,594 | 3,520 | 3,443 | 3,332 | 3,160 | 2,929 | 2,680 | 2,469 | 2,273 | 2,104 | 1,929 |
| 15歳未満 | 0 | 0 | 0 | 0 | 0 | 0 | 0 | 0 | 0 | 0 | 0 |
| 15～19歳 | 8 | 7 | 6 | 5 | 5 | 4 | 4 | 4 | 3 | 3 | 3 |
| 20～24歳 | 156 | 129 | 111 | 101 | 89 | 86 | 73 | 68 | 62 | 55 | 51 |
| 25～29歳 | 243 | 217 | 184 | 160 | 148 | 129 | 124 | 103 | 95 | 87 | 80 |
| 30～34歳 | 267 | 199 | 185 | 161 | 140 | 130 | 113 | 107 | 87 | 80 | 75 |
| 35～39歳 | 248 | 201 | 154 | 146 | 128 | 112 | 104 | 89 | 84 | 68 | 64 |
| 40～44歳 | 276 | 212 | 174 | 134 | 129 | 114 | 100 | 92 | 78 | 74 | 61 |
| 45～49歳 | 249 | 263 | 202 | 167 | 130 | 126 | 111 | 96 | 88 | 75 | 72 |
| 50～54歳 | 261 | 285 | 300 | 235 | 196 | 155 | 150 | 131 | 111 | 101 | 88 |
| 55～59歳 | 228 | 242 | 265 | 284 | 226 | 191 | 151 | 145 | 125 | 106 | 98 |
| 60～64歳 | 246 | 181 | 193 | 213 | 230 | 185 | 157 | 123 | 118 | 103 | 88 |
| 65～69歳 | 364 | 246 | 182 | 196 | 218 | 239 | 192 | 161 | 125 | 120 | 107 |
| 70～74歳 | 303 | 328 | 221 | 165 | 180 | 202 | 221 | 177 | 148 | 115 | 112 |
| 75～79歳 | 285 | 331 | 361 | 248 | 187 | 206 | 233 | 251 | 199 | 167 | 133 |
| 80～84歳 | 221 | 305 | 358 | 397 | 278 | 215 | 236 | 264 | 283 | 227 | 194 |
| 85歳以上 | 239 | 374 | 547 | 719 | 875 | 834 | 712 | 659 | 668 | 723 | 703 |
| | | | | | | | | | | | |
| 高齢単身世帯 | 1,411 | 1,583 | 1,669 | 1,725 | 1,738 | 1,695 | 1,594 | 1,512 | 1,422 | 1,352 | 1,250 |
| 後期高齢単身世帯 | 745 | 1,010 | 1,266 | 1,364 | 1,340 | 1,254 | 1,181 | 1,173 | 1,150 | 1,117 | 1,030 |

注) 赤字は各年齢階層区分における推計期間中の最大値

図表II-188 高齢夫婦世帯数の将来推計値（相武台地区）（単位：世帯）

| | 2015年 | 2020年 | 2025年 | 2030年 | 2035年 | 2040年 | 2045年 | 2050年 | 2055年 | 2060年 | 2065年 |
|--------|-------|-------|-------|-------|-------|-------|-------|-------|-------|-------|-------|
| 総数 | 1,263 | 1,333 | 1,308 | 1,260 | 1,231 | 1,244 | 1,246 | 1,219 | 1,156 | 1,071 | 978 |
| 65～69歳 | 327 | 204 | 177 | 197 | 228 | 243 | 208 | 172 | 147 | 133 | 127 |
| 70～74歳 | 354 | 368 | 234 | 207 | 231 | 268 | 283 | 243 | 199 | 171 | 154 |
| 75～79歳 | 305 | 355 | 374 | 244 | 217 | 243 | 283 | 298 | 255 | 214 | 184 |
| 80～84歳 | 189 | 250 | 294 | 316 | 209 | 190 | 211 | 246 | 260 | 226 | 192 |
| 85歳以上 | 87 | 156 | 228 | 297 | 346 | 300 | 260 | 260 | 295 | 327 | 321 |

注) 赤字は各年齢階層区分における推計期間中の最大値

東林地区

総世帯数は 2015（平成 27）年には 19,416 世帯であったが、以降は一貫して減少し 2065（平成 77）年には 13,080 世帯となる。

単身世帯数も 2015（平成 27）年には 8,295 世帯であったが、以降は一貫して減少し 2065（平成 77）年には 5,418 世帯となり、総世帯数と同様の傾向となっている。

高齢単身世帯数は 2040（平成 52）年まで増加を続け 3,322 世帯となり、以降は減少し 2065（平成 77）年には 2,879 世帯となる。後期高齢単身世帯はさらに 2050（平成 62）年まで増加を続け 2,396 世帯となり、以降は減少し 2065（平成 77）年には 2,136 世帯となる。

高齢夫婦世帯は 2045（平成 57）年まで増加を続け 2,598 世帯となり、以降は減少し 2065（平成 77）年には 2,155 世帯となる。

高齢単身世帯率及び高齢夫婦世帯率はともに一貫して増加し、2065（平成 77）年には高齢単身世帯率は 22.0%、高齢夫婦世帯率は 16.5%となる。

図表 II-189 総世帯数及び単身世帯数の将来推計値（東林地区）（単位：世帯）

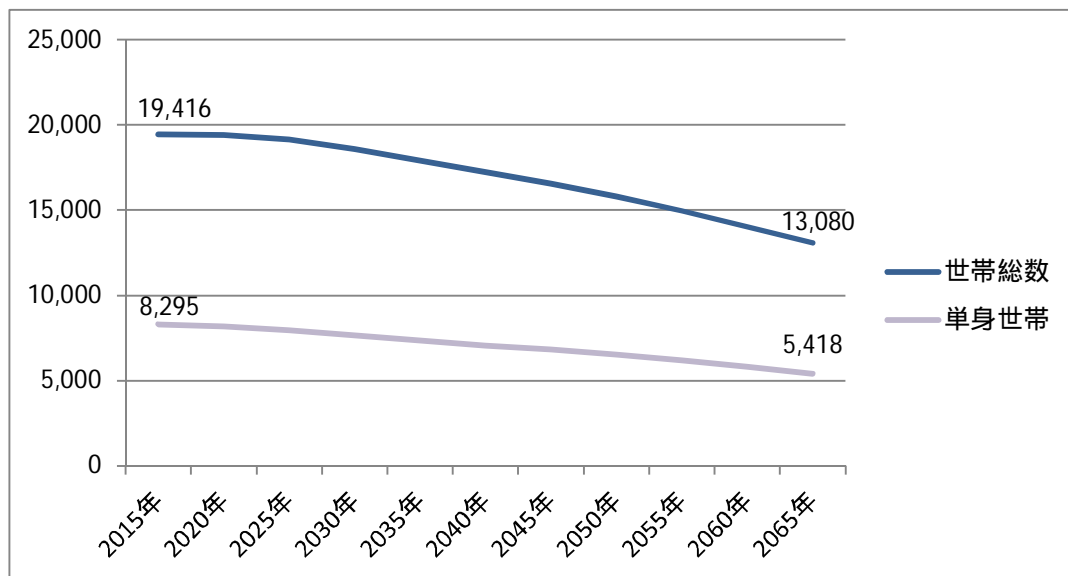

図表II-190 高齢単身世帯数の将来推計値（東林地区）（単位：世帯）

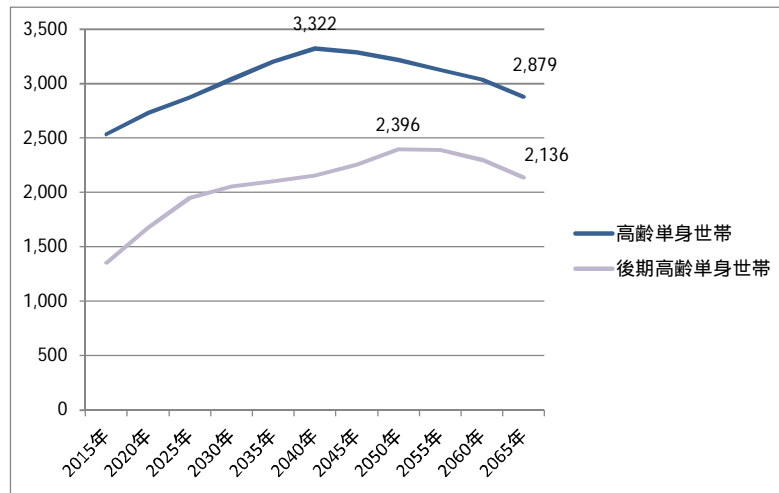

図表II-191 高齢夫婦世帯の将来推計値（東林地区）（単位：世帯）

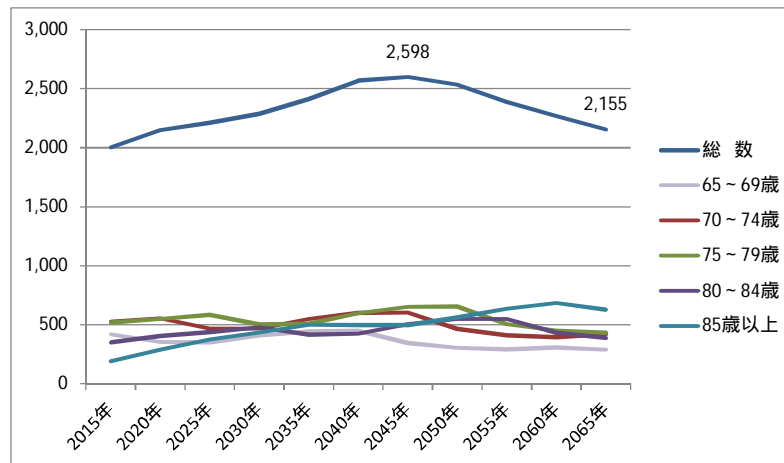

図表II-192 高齢単身世帯率、高齢夫婦世帯率及び総世帯数の将来推計値（東林地区）（単位：％、世帯）

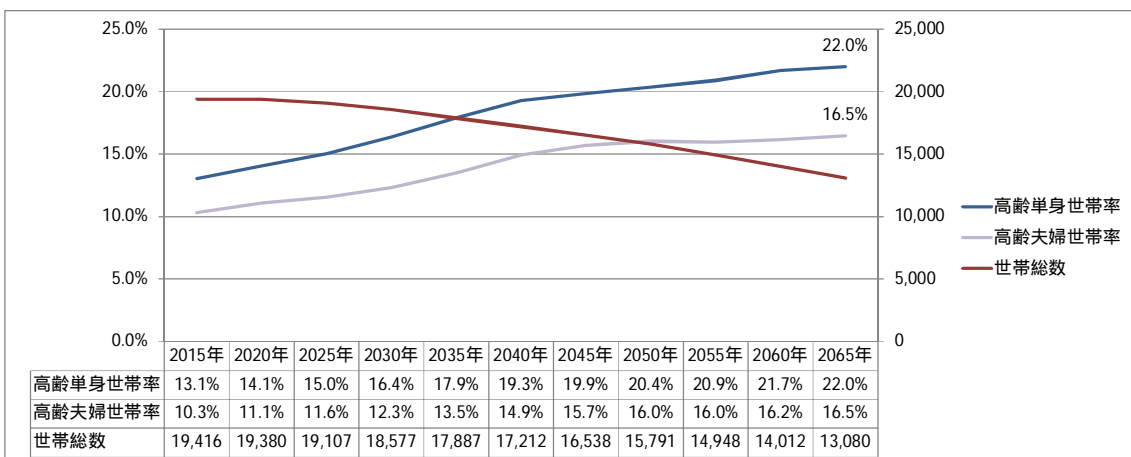

注）高齢単身世帯率（高齢単身世帯数 / 総世帯数）、高齢夫婦世帯率（高齢夫婦世帯数 / 総世帯数）

図表II-193 総世帯数の将来推計値（東林地区）（単位：世帯）

| | 2015年 | 2020年 | 2025年 | 2030年 | 2035年 | 2040年 | 2045年 | 2050年 | 2055年 | 2060年 | 2065年 |
|--------|--------|--------|--------|--------|--------|--------|--------|--------|--------|--------|--------|
| 総数 | 19,416 | 19,380 | 19,107 | 18,577 | 17,887 | 17,212 | 16,538 | 15,791 | 14,948 | 14,012 | 13,080 |
| 15歳未満 | 2 | 2 | 2 | 2 | 2 | 2 | 1 | 1 | 1 | 1 | 1 |
| 15～19歳 | 35 | 28 | 25 | 21 | 24 | 24 | 23 | 20 | 18 | 16 | 16 |
| 20～24歳 | 635 | 597 | 464 | 407 | 354 | 398 | 387 | 371 | 331 | 287 | 261 |
| 25～29歳 | 1,178 | 1,232 | 1,130 | 877 | 778 | 683 | 758 | 732 | 696 | 625 | 549 |
| 30～34歳 | 1,214 | 1,126 | 1,198 | 1,108 | 866 | 773 | 677 | 747 | 719 | 686 | 620 |
| 35～39歳 | 1,454 | 1,226 | 1,163 | 1,251 | 1,164 | 916 | 814 | 708 | 779 | 751 | 721 |
| 40～44歳 | 1,819 | 1,336 | 1,139 | 1,088 | 1,173 | 1,098 | 863 | 762 | 663 | 727 | 708 |
| 45～49歳 | 1,821 | 1,848 | 1,365 | 1,167 | 1,120 | 1,214 | 1,136 | 889 | 783 | 683 | 754 |
| 50～54歳 | 1,678 | 1,802 | 1,839 | 1,366 | 1,172 | 1,136 | 1,229 | 1,141 | 892 | 788 | 692 |
| 55～59歳 | 1,444 | 1,654 | 1,778 | 1,822 | 1,361 | 1,178 | 1,134 | 1,218 | 1,129 | 885 | 789 |
| 60～64歳 | 1,483 | 1,441 | 1,654 | 1,786 | 1,837 | 1,383 | 1,198 | 1,145 | 1,226 | 1,136 | 898 |
| 65～69歳 | 1,784 | 1,432 | 1,398 | 1,617 | 1,755 | 1,817 | 1,365 | 1,174 | 1,124 | 1,202 | 1,128 |
| 70～74歳 | 1,576 | 1,610 | 1,293 | 1,268 | 1,473 | 1,612 | 1,672 | 1,249 | 1,069 | 1,024 | 1,110 |
| 75～79歳 | 1,385 | 1,536 | 1,579 | 1,272 | 1,259 | 1,475 | 1,617 | 1,673 | 1,244 | 1,069 | 1,031 |
| 80～84歳 | 1,001 | 1,234 | 1,389 | 1,453 | 1,178 | 1,182 | 1,395 | 1,527 | 1,575 | 1,180 | 1,024 |
| 85歳以上 | 908 | 1,277 | 1,692 | 2,071 | 2,370 | 2,323 | 2,268 | 2,434 | 2,699 | 2,955 | 2,780 |

注) 赤字は各年齢階層区分における推計期間中の最大値

図表II-194 単身世帯数の将来推計値（東林地区）（単位：世帯）

| | 2015年 | 2020年 | 2025年 | 2030年 | 2035年 | 2040年 | 2045年 | 2050年 | 2055年 | 2060年 | 2065年 |
|----------|-------|-------|-------|-------|-------|-------|-------|-------|-------|-------|-------|
| 総数 | 8,295 | 8,185 | 7,956 | 7,655 | 7,349 | 7,069 | 6,817 | 6,535 | 6,207 | 5,825 | 5,418 |
| 15歳未満 | 1 | 1 | 1 | 1 | 1 | 1 | 1 | 1 | 1 | 1 | 0 |
| 15～19歳 | 31 | 24 | 21 | 18 | 20 | 20 | 19 | 17 | 15 | 13 | 13 |
| 20～24歳 | 537 | 499 | 384 | 333 | 289 | 326 | 317 | 302 | 267 | 229 | 208 |
| 25～29歳 | 861 | 889 | 806 | 621 | 549 | 483 | 536 | 515 | 485 | 431 | 378 |
| 30～34歳 | 673 | 617 | 648 | 595 | 464 | 415 | 364 | 399 | 381 | 359 | 325 |
| 35～39歳 | 624 | 520 | 487 | 520 | 483 | 380 | 339 | 293 | 319 | 305 | 292 |
| 40～44歳 | 761 | 552 | 465 | 441 | 474 | 444 | 350 | 307 | 264 | 287 | 280 |
| 45～49歳 | 692 | 694 | 506 | 430 | 411 | 447 | 418 | 326 | 284 | 245 | 270 |
| 50～54歳 | 572 | 607 | 612 | 451 | 386 | 375 | 406 | 375 | 290 | 254 | 223 |
| 55～59歳 | 478 | 541 | 575 | 584 | 435 | 378 | 364 | 389 | 357 | 277 | 246 |
| 60～64歳 | 532 | 510 | 579 | 620 | 636 | 480 | 416 | 395 | 420 | 385 | 304 |
| 65～69歳 | 632 | 501 | 483 | 555 | 600 | 623 | 468 | 401 | 380 | 402 | 377 |
| 70～74歳 | 550 | 555 | 440 | 428 | 496 | 544 | 565 | 420 | 356 | 337 | 365 |
| 75～79歳 | 474 | 519 | 528 | 422 | 416 | 489 | 536 | 552 | 407 | 346 | 333 |
| 80～84歳 | 383 | 466 | 519 | 539 | 436 | 438 | 517 | 563 | 575 | 427 | 370 |
| 85歳以上 | 496 | 690 | 902 | 1,096 | 1,251 | 1,228 | 1,201 | 1,281 | 1,407 | 1,526 | 1,434 |
| | | | | | | | | | | | |
| 高齢単身世帯 | 2,535 | 2,731 | 2,873 | 3,040 | 3,200 | 3,322 | 3,288 | 3,217 | 3,125 | 3,038 | 2,879 |
| 後期高齢単身世帯 | 1,353 | 1,675 | 1,949 | 2,057 | 2,103 | 2,155 | 2,254 | 2,396 | 2,389 | 2,299 | 2,136 |

注) 赤字は各年齢階層区分における推計期間中の最大値

図表II-195 高齢夫婦世帯数の将来推計値（東林地区）（単位：世帯）

| | 2015年 | 2020年 | 2025年 | 2030年 | 2035年 | 2040年 | 2045年 | 2050年 | 2055年 | 2060年 | 2065年 |
|--------|-------|-------|-------|-------|-------|-------|-------|-------|-------|-------|-------|
| 総数 | 2,001 | 2,147 | 2,211 | 2,287 | 2,413 | 2,568 | 2,598 | 2,532 | 2,388 | 2,266 | 2,155 |
| 65～69歳 | 419 | 354 | 349 | 406 | 443 | 448 | 345 | 304 | 290 | 306 | 288 |
| 70～74歳 | 525 | 552 | 468 | 466 | 547 | 600 | 602 | 464 | 411 | 394 | 419 |
| 75～79歳 | 517 | 549 | 584 | 502 | 507 | 598 | 651 | 654 | 505 | 451 | 433 |
| 80～84歳 | 349 | 405 | 436 | 478 | 416 | 425 | 503 | 549 | 550 | 431 | 387 |
| 85歳以上 | 190 | 287 | 374 | 435 | 500 | 498 | 498 | 560 | 634 | 683 | 627 |

注) 赤字は各年齢階層区分における推計期間中の最大値

3 行政区、津久井地域及び地区別総括図表

図表II-196 総世帯数及び単身世帯数の将来推計値（区別及び津久井地域）（単位：千世帯）

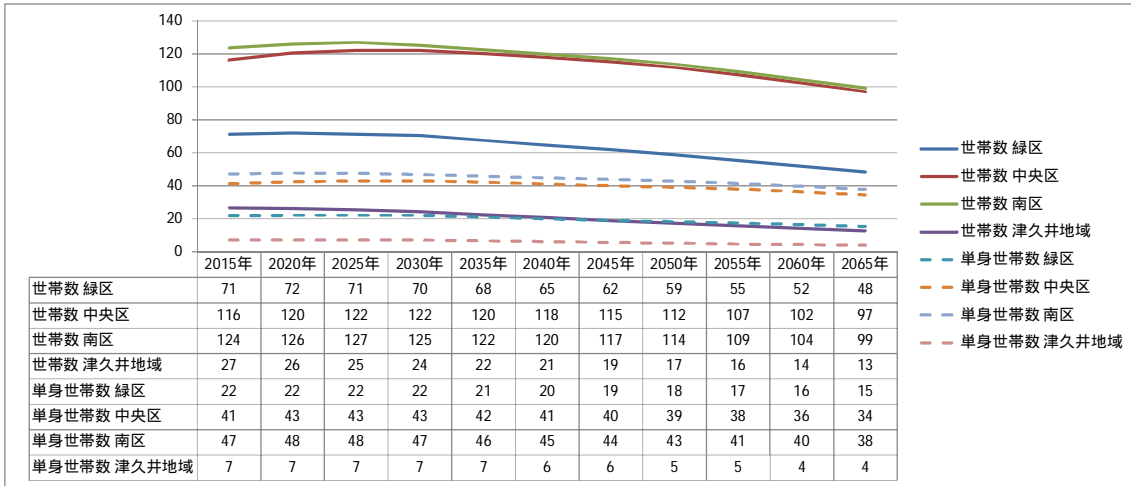

図表II-197 高齢単身世帯率及び高齢夫婦世帯率の将来推計値（区別及び津久井地域）（単位：％）

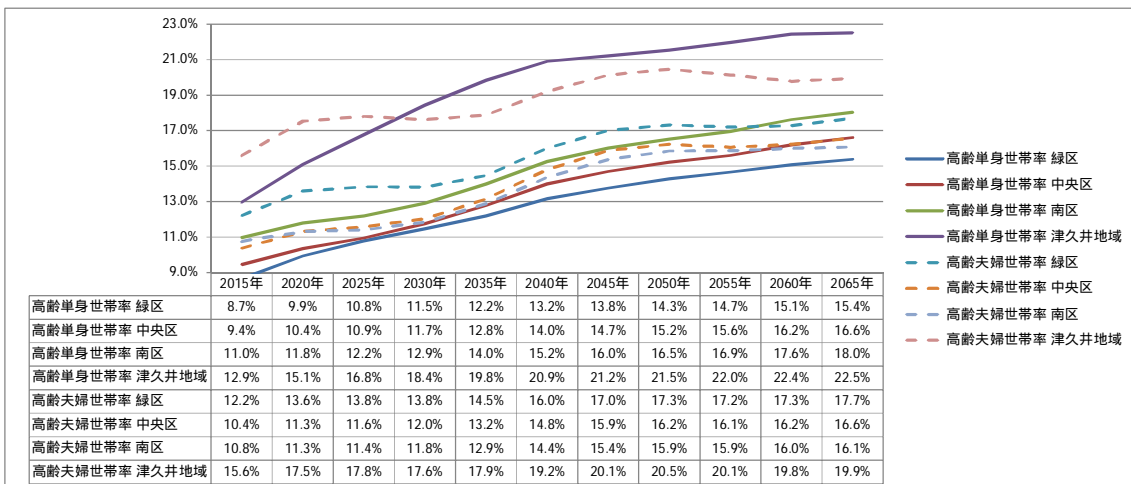

図表11-198 総世帯数の将来推計値（22地区）（単位：千世帯）

| | | 2015年 | 2020年 | 2025年 | 2030年 | 2035年 | 2040年 | 2045年 | 2050年 | 2055年 | 2060年 | 2065年 | 2015年 2065年 変化率 | |
|-------|-------|--------|--------|--------|--------|--------|--------|--------|--------|--------|--------|--------|-----------------------|--------|
| 緑区 | 橋本地区 | 31,506 | 32,321 | 32,548 | 33,232 | 32,630 | 32,053 | 31,504 | 30,708 | 29,567 | 28,134 | 26,748 | -15.1% | |
| | 大沢地区 | 13,005 | 13,259 | 13,281 | 12,987 | 12,490 | 11,959 | 11,430 | 10,861 | 10,249 | 9,573 | 8,895 | -31.6% | |
| | 城山地区 | 9,080 | 9,199 | 9,148 | 8,851 | 8,402 | 7,968 | 7,555 | 7,123 | 6,672 | 6,226 | 5,809 | -36.0% | |
| | 津久井地区 | 10,173 | 10,021 | 9,637 | 9,097 | 8,376 | 7,623 | 6,844 | 6,076 | 5,360 | 4,723 | 4,175 | -59.0% | |
| | 相模湖地区 | 3,621 | 3,564 | 3,425 | 3,211 | 2,965 | 2,710 | 2,455 | 2,193 | 1,939 | 1,708 | 1,505 | -58.4% | |
| | 藤野地区 | 3,707 | 3,499 | 3,261 | 2,999 | 2,728 | 2,462 | 2,190 | 1,907 | 1,648 | 1,420 | 1,238 | -66.6% | |
| 中央区 | 小山地区 | 9,384 | 9,644 | 9,739 | 10,357 | 10,209 | 9,991 | 9,725 | 9,378 | 8,957 | 8,487 | 8,016 | -14.6% | |
| | 清新地区 | 13,829 | 14,717 | 15,204 | 15,329 | 15,270 | 15,189 | 14,983 | 14,626 | 14,111 | 13,495 | 12,866 | -7.0% | |
| | 横山地区 | 6,096 | 6,471 | 6,683 | 6,777 | 6,815 | 6,847 | 6,812 | 6,731 | 6,582 | 6,407 | 6,215 | 1.9% | |
| | 中央地区 | 16,764 | 17,281 | 17,452 | 17,304 | 16,978 | 16,595 | 16,155 | 15,577 | 14,828 | 13,992 | 13,143 | -21.6% | |
| | 星が丘地区 | 7,447 | 7,558 | 7,571 | 7,467 | 7,266 | 7,034 | 6,798 | 6,508 | 6,178 | 5,810 | 5,439 | -27.0% | |
| | 光が丘地区 | 11,143 | 11,161 | 11,001 | 10,568 | 9,927 | 9,324 | 8,845 | 8,433 | 7,994 | 7,503 | 7,005 | -37.1% | |
| | 大野北地区 | 26,038 | 27,553 | 28,310 | 28,570 | 28,557 | 28,522 | 28,428 | 28,088 | 27,412 | 26,478 | 25,565 | -1.8% | |
| | 田名地区 | 11,977 | 12,247 | 12,289 | 12,056 | 11,651 | 11,218 | 10,792 | 10,323 | 9,739 | 9,092 | 8,493 | -29.1% | |
| | 上溝地区 | 13,431 | 13,748 | 13,823 | 13,666 | 13,381 | 13,047 | 12,647 | 12,145 | 11,540 | 10,895 | 10,263 | -23.6% | |
| | 南区 | 大野中地区 | 26,477 | 26,928 | 26,965 | 26,462 | 25,686 | 24,909 | 24,209 | 23,466 | 22,542 | 21,430 | 20,260 | -23.5% |
| | | 大野南地区 | 34,570 | 35,868 | 36,445 | 36,588 | 36,612 | 36,691 | 36,672 | 36,275 | 35,415 | 34,219 | 33,015 | -4.5% |
| 麻溝地区 | | 7,298 | 7,557 | 7,716 | 7,781 | 7,778 | 7,718 | 7,614 | 7,457 | 7,197 | 6,914 | 6,626 | -9.2% | |
| 新磯地区 | | 5,357 | 5,477 | 5,479 | 5,396 | 5,262 | 5,108 | 4,912 | 4,687 | 4,444 | 4,171 | 3,909 | -27.0% | |
| 相模台地区 | | 21,332 | 21,857 | 22,421 | 22,052 | 21,488 | 20,985 | 20,480 | 19,907 | 19,172 | 18,333 | 17,499 | -18.0% | |
| 相武台地区 | | 9,184 | 9,032 | 8,738 | 8,323 | 7,783 | 7,223 | 6,666 | 6,149 | 5,629 | 5,146 | 4,680 | -49.0% | |
| 東林地区 | | 19,416 | 19,380 | 19,107 | 18,577 | 17,887 | 17,212 | 16,538 | 15,791 | 14,948 | 14,012 | 13,080 | -32.6% | |

注) 赤字は各地区における推計期間中の最大値

図表11-199 単身世帯数の将来推計値（22地区）（単位：千世帯）

| | | 2015年 | 2020年 | 2025年 | 2030年 | 2035年 | 2040年 | 2045年 | 2050年 | 2055年 | 2060年 | 2065年 | 2015年 2065年 変化率 |
|-----|-------|--------|--------|--------|--------|--------|--------|--------|--------|--------|--------|--------|-----------------------|
| 緑区 | 橋本地区 | 11,151 | 11,268 | 11,125 | 11,236 | 10,688 | 10,277 | 10,072 | 9,938 | 9,676 | 9,202 | 8,681 | -22.1% |
| | 大沢地区 | 3,559 | 3,687 | 3,827 | 3,847 | 3,709 | 3,487 | 3,279 | 3,141 | 3,047 | 2,933 | 2,750 | -22.7% |
| | 城山地区 | 2,351 | 2,407 | 2,460 | 2,462 | 2,352 | 2,193 | 2,035 | 1,924 | 1,842 | 1,761 | 1,652 | -29.7% |
| | 津久井地区 | 2,685 | 2,716 | 2,728 | 2,684 | 2,540 | 2,355 | 2,124 | 1,908 | 1,716 | 1,530 | 1,348 | -49.8% |
| | 相模湖地区 | 1,180 | 1,170 | 1,138 | 1,086 | 1,020 | 946 | 867 | 787 | 707 | 629 | 552 | -53.2% |
| | 藤野地区 | 987 | 932 | 878 | 819 | 756 | 695 | 627 | 553 | 485 | 421 | 366 | -62.9% |
| 中央区 | 小山地区 | 3,799 | 3,821 | 3,791 | 4,054 | 3,944 | 3,812 | 3,693 | 3,580 | 3,445 | 3,271 | 3,089 | -18.7% |
| | 清新地区 | 5,790 | 6,058 | 6,143 | 6,105 | 6,011 | 5,950 | 5,867 | 5,761 | 5,587 | 5,344 | 5,075 | -12.3% |
| | 横山地区 | 2,065 | 2,224 | 2,339 | 2,409 | 2,438 | 2,428 | 2,401 | 2,398 | 2,388 | 2,373 | 2,319 | 12.3% |
| | 中央地区 | 7,073 | 7,139 | 7,071 | 6,926 | 6,736 | 6,527 | 6,347 | 6,147 | 5,889 | 5,561 | 5,200 | -26.5% |
| | 星が丘地区 | 2,558 | 2,597 | 2,607 | 2,587 | 2,516 | 2,416 | 2,328 | 2,252 | 2,171 | 2,049 | 1,900 | -25.7% |
| | 光が丘地区 | 3,148 | 3,224 | 3,291 | 3,253 | 3,068 | 2,822 | 2,621 | 2,510 | 2,438 | 2,324 | 2,156 | -31.5% |
| | 大野北地区 | 9,473 | 9,891 | 9,863 | 9,794 | 9,758 | 9,709 | 9,660 | 9,581 | 9,395 | 9,068 | 8,722 | -7.9% |
| | 田名地区 | 3,405 | 3,522 | 3,647 | 3,688 | 3,579 | 3,393 | 3,232 | 3,124 | 3,032 | 2,871 | 2,669 | -21.6% |
| | 上溝地区 | 3,929 | 4,044 | 4,128 | 4,177 | 4,142 | 4,031 | 3,880 | 3,750 | 3,639 | 3,495 | 3,309 | -15.8% |
| | 大野中地区 | 8,502 | 8,762 | 8,847 | 8,749 | 8,514 | 8,196 | 7,940 | 7,769 | 7,616 | 7,333 | 6,921 | -18.6% |
| 南区 | 大野南地区 | 13,789 | 14,080 | 13,921 | 13,743 | 13,736 | 13,803 | 13,847 | 13,761 | 13,479 | 13,063 | 12,661 | -8.2% |
| | 麻溝地区 | 2,350 | 2,455 | 2,542 | 2,602 | 2,627 | 2,609 | 2,584 | 2,570 | 2,547 | 2,491 | 2,392 | 1.8% |
| | 新磯地区 | 1,572 | 1,615 | 1,638 | 1,651 | 1,633 | 1,599 | 1,543 | 1,476 | 1,426 | 1,360 | 1,291 | -17.9% |
| | 相模台地区 | 8,980 | 9,164 | 9,329 | 9,063 | 8,815 | 8,638 | 8,457 | 8,227 | 7,920 | 7,555 | 7,196 | -19.9% |
| | 相武台地区 | 3,594 | 3,520 | 3,443 | 3,332 | 3,160 | 2,929 | 2,680 | 2,469 | 2,273 | 2,104 | 1,929 | -46.3% |
| | 東林地区 | 8,295 | 8,185 | 7,956 | 7,655 | 7,349 | 7,069 | 6,817 | 6,535 | 6,207 | 5,825 | 5,418 | -34.7% |

注) 赤字は各地区における推計期間中の最大値

図表11-200 高齢単身世帯率の将来推計値（22地区）（単位：％）

| | | 2015年 | 2020年 | 2025年 | 2030年 | 2035年 | 2040年 | 2045年 | 2050年 | 2055年 | 2060年 | 2065年 | 2015年 2065年 変化率 |
|-------|-------|-------|-------|-------|-------|-------|-------|-------|-------|-------|-------|-------|-----------------------|
| 緑区 | 橋本地区 | 7.9% | 8.8% | 9.8% | 10.6% | 11.5% | 12.5% | 13.2% | 14.1% | 14.9% | 15.9% | 16.4% | 8.5 |
| | 大沢地区 | 11.1% | 13.0% | 14.2% | 15.2% | 16.3% | 17.3% | 17.9% | 18.6% | 19.5% | 20.3% | 20.6% | 9.5 |
| | 城山地区 | 10.5% | 12.0% | 13.2% | 14.7% | 15.7% | 16.3% | 16.3% | 16.7% | 17.4% | 18.2% | 18.7% | 8.2 |
| | 津久井地区 | 13.4% | 16.1% | 18.4% | 20.4% | 22.2% | 23.7% | 24.1% | 24.6% | 25.1% | 25.4% | 25.4% | 12.0 |
| | 相模湖地区 | 16.9% | 19.4% | 21.3% | 23.1% | 24.9% | 26.4% | 27.3% | 27.9% | 28.6% | 29.2% | 29.2% | 12.3 |
| | 藤野地区 | 14.1% | 15.9% | 17.3% | 18.5% | 19.9% | 21.3% | 22.2% | 22.6% | 22.8% | 22.8% | 22.9% | 8.8 |
| 中央区 | 小山地区 | 10.3% | 11.7% | 13.0% | 13.9% | 15.3% | 16.6% | 17.7% | 18.7% | 19.6% | 20.8% | 21.7% | 11.4 |
| | 清新地区 | 10.0% | 11.4% | 12.5% | 14.2% | 15.9% | 17.7% | 18.6% | 19.4% | 20.2% | 21.2% | 21.7% | 11.7 |
| | 横山地区 | 15.5% | 16.6% | 17.3% | 18.3% | 19.0% | 20.2% | 21.1% | 22.4% | 23.5% | 24.4% | 25.0% | 9.6 |
| | 中央地区 | 11.5% | 12.7% | 13.7% | 15.3% | 16.9% | 18.3% | 19.1% | 20.0% | 20.8% | 22.0% | 22.4% | 10.8 |
| | 星が丘地区 | 13.1% | 14.3% | 15.2% | 16.7% | 18.2% | 19.5% | 20.0% | 20.5% | 21.1% | 21.7% | 21.8% | 8.7 |
| | 光が丘地区 | 13.8% | 15.2% | 16.3% | 17.4% | 18.4% | 18.9% | 18.6% | 19.0% | 19.6% | 20.1% | 19.9% | 6.1 |
| | 大野北地区 | 9.7% | 10.6% | 11.5% | 12.7% | 13.9% | 14.8% | 15.3% | 16.0% | 16.7% | 17.8% | 18.5% | 8.8 |
| | 田名地区 | 11.4% | 13.2% | 14.4% | 15.6% | 16.8% | 17.7% | 18.3% | 18.9% | 19.7% | 20.1% | 20.1% | 8.6 |
| | 上溝地区 | 11.8% | 13.3% | 14.3% | 15.6% | 17.1% | 18.2% | 18.8% | 19.4% | 20.1% | 20.9% | 21.3% | 9.5 |
| | 南区 | 大野中地区 | 12.1% | 13.3% | 14.3% | 15.3% | 16.4% | 17.1% | 17.6% | 18.2% | 19.2% | 20.1% | 20.4% |
| 大野南地区 | | 9.5% | 10.1% | 10.8% | 11.8% | 13.0% | 14.2% | 15.3% | 16.5% | 17.5% | 18.7% | 19.2% | 9.7 |
| 麻溝地区 | | 12.0% | 13.5% | 14.6% | 15.9% | 17.6% | 19.1% | 19.9% | 20.6% | 21.8% | 22.8% | 23.4% | 11.4 |
| 新磯地区 | | 11.2% | 12.9% | 14.2% | 15.5% | 16.8% | 18.3% | 19.2% | 19.9% | 20.6% | 21.3% | 21.6% | 10.4 |
| 相模台地区 | | 14.1% | 15.2% | 15.6% | 16.7% | 18.0% | 19.0% | 19.4% | 19.8% | 20.2% | 21.2% | 21.6% | 7.6 |
| 相武台地区 | | 15.4% | 17.5% | 19.1% | 20.7% | 22.3% | 23.5% | 23.9% | 24.6% | 25.3% | 26.3% | 26.7% | 11.3 |
| 東林地区 | | 13.1% | 14.1% | 15.0% | 16.4% | 17.9% | 19.3% | 19.9% | 20.4% | 20.9% | 21.7% | 22.0% | 9.0 |

注) 赤字は各地区における推計期間中の最大値

図表11-201 高齢夫婦世帯率の将来推計値（22地区）（単位：％）

| | | 2015年 | 2020年 | 2025年 | 2030年 | 2035年 | 2040年 | 2045年 | 2050年 | 2055年 | 2060年 | 2065年 | 2015年 2065年 変化率 |
|-------|-------|-------|-------|-------|-------|-------|-------|-------|-------|-------|-------|-------|-----------------------|
| 緑区 | 橋本地区 | 9.2% | 10.2% | 10.7% | 11.2% | 12.3% | 13.9% | 14.9% | 15.2% | 15.3% | 15.9% | 16.7% | 7.5 |
| | 大沢地区 | 12.6% | 14.0% | 13.9% | 13.6% | 14.1% | 16.0% | 17.7% | 18.4% | 18.2% | 17.7% | 17.5% | 4.9 |
| | 城山地区 | 15.6% | 16.8% | 16.4% | 15.9% | 16.1% | 17.9% | 19.4% | 20.1% | 20.1% | 19.8% | 20.1% | 4.6 |
| | 津久井地区 | 15.6% | 18.0% | 18.5% | 18.3% | 18.5% | 19.7% | 20.3% | 20.4% | 20.0% | 19.2% | 19.0% | 3.4 |
| | 相模湖地区 | 15.2% | 17.3% | 18.0% | 18.3% | 19.0% | 20.3% | 20.9% | 20.7% | 20.3% | 20.6% | 21.4% | 6.3 |
| | 藤野地区 | 16.0% | 18.4% | 19.7% | 19.9% | 20.0% | 20.8% | 21.3% | 21.5% | 20.9% | 20.5% | 20.4% | 4.4 |
| 中央区 | 小山地区 | 8.8% | 10.2% | 10.8% | 10.9% | 12.1% | 13.7% | 14.9% | 15.4% | 15.6% | 16.2% | 17.0% | 8.2 |
| | 清新地区 | 7.6% | 8.7% | 9.5% | 10.8% | 12.3% | 14.1% | 15.1% | 15.6% | 15.7% | 16.0% | 16.4% | 8.9 |
| | 横山地区 | 10.2% | 10.5% | 10.2% | 10.4% | 11.2% | 12.9% | 14.3% | 15.2% | 15.6% | 15.7% | 15.6% | 5.4 |
| | 中央地区 | 8.5% | 9.4% | 10.2% | 11.2% | 12.6% | 14.1% | 15.1% | 15.5% | 15.6% | 16.1% | 16.4% | 7.9 |
| | 星が丘地区 | 11.1% | 12.2% | 12.4% | 12.9% | 14.3% | 16.1% | 17.1% | 17.0% | 16.5% | 16.3% | 16.5% | 5.4 |
| | 光が丘地区 | 16.3% | 16.4% | 15.2% | 14.8% | 15.9% | 18.1% | 19.3% | 19.5% | 18.7% | 18.1% | 17.9% | 1.6 |
| | 大野北地区 | 9.2% | 10.1% | 10.5% | 11.0% | 12.1% | 13.5% | 14.3% | 14.6% | 14.5% | 15.2% | 16.0% | 6.7 |
| | 田名地区 | 12.5% | 14.1% | 14.2% | 14.3% | 15.4% | 17.4% | 18.7% | 18.8% | 18.2% | 17.8% | 18.0% | 5.5 |
| | 上溝地区 | 11.8% | 13.1% | 13.3% | 13.5% | 14.3% | 16.0% | 17.4% | 17.9% | 17.5% | 16.9% | 16.7% | 5.0 |
| | 南区 | 大野中地区 | 12.6% | 12.9% | 12.6% | 12.7% | 13.8% | 15.5% | 16.5% | 16.8% | 16.5% | 16.5% | 16.7% |
| 大野南地区 | | 8.6% | 8.8% | 9.0% | 9.8% | 11.0% | 12.6% | 13.8% | 14.5% | 14.7% | 15.0% | 14.9% | 6.3 |
| 麻溝地区 | | 9.8% | 10.8% | 11.1% | 11.5% | 12.6% | 14.2% | 15.1% | 15.1% | 14.9% | 14.7% | 15.2% | 5.4 |
| 新磯地区 | | 11.7% | 13.3% | 13.6% | 13.7% | 14.2% | 15.6% | 17.2% | 18.0% | 17.7% | 17.1% | 16.3% | 4.5 |
| 相模台地区 | | 11.2% | 11.9% | 11.8% | 12.3% | 13.2% | 14.4% | 15.2% | 15.6% | 15.7% | 16.0% | 16.2% | 5.0 |
| 相武台地区 | | 13.7% | 14.8% | 15.0% | 15.1% | 15.8% | 17.2% | 18.7% | 19.8% | 20.5% | 20.8% | 20.9% | 7.2 |
| 東林地区 | | 10.3% | 11.1% | 11.6% | 12.3% | 13.5% | 14.9% | 15.7% | 16.0% | 16.0% | 16.2% | 16.5% | 6.2 |

注) 赤字は各地区における推計期間中の最大値